

## TOPICS

- 地域振興券交付のお知らせ  
(対象世帯限定) P 7
- 国保人間ドックの申し込み  
受け付け P11
- どんご運動会開催!! P13



園小中合同避難誘導訓練(5月8日)



越知町の  
広報も  
掲載中!



## 園小中合同避難誘導訓練を行いました

5月8日、こども園、小学校、中学校の合同避難誘導訓練を行いました。

この訓練は、来たるべき南海トラフ地震で震度6強以上の地震が起こることを想定し、園前駐車場や校庭等へ児童、生徒、教職員が一時避難を素早く行い、その後、こども園の4歳児と5歳児、小学校2年生と6年生、中学校2年生と3年生が町民会館へ避難する誘導訓練を行いました。

町民会館へは、中学生がこども園園児と一緒に手をつないで避難し、小学6年生は2年生の支援を心掛けての避難を行いました。

避難路には、交通安全指導員や消防団員、佐川警察署員の方々からの誘導をいただきながら、約30分で避難は完了しました。

町民会館では、高吾北消防署員の方から講評をいただいた後、応急手当の指導を受けたり、町の備蓄倉庫、防災グッズの見学をしたりするなど、防災意識の向上と日ごろの備え、そして助け合うこと

の大切さを実感した訓練となりました。



中学生は園児と一緒に



応急手当を学びました

## ピコロ通信



【北海道滝上町】

## 5月1日は史上2番目の早さ 「芝ざくら滝上公園」 三分咲き開花宣言

5月1日に、芝ざくら滝上公園の三分咲き開花宣言が行われました。今年は例年より開花が早く、この日に予定されていた公園開きセレモニーと同日の開花宣言となり、公園を待ちわびた方々にぎわいました。

公園開きセレモニーでは、清原町長や大原観光協会会長がテープカットし、先着50人に友好交流町である高知県・越知町の特産品などがプレゼントされました。開花宣言では「開花クイズ」の応

募1万187通から正解した802通を対象に抽選会が行われ、現金3万円の当選者3人が決定しました。

この日、訪れた方々は広がり始めたピンクのじゅうたん満開のエゾヤマザクラ、まだ雪の残る山々とのコラボを楽しみ、カメラを向けていました。

昨年の開花宣言は5月4日で、5月1日の開花宣言は史上2番目に早く、最も早かったのは平成10年の4月29日でした。



5月1日の芝ざくら滝上公園の様子

## ◇パタパタ◇通信

### 【先月のよコジロー】

佐川警察署にて土佐のちゃらおくとまきにゃんと一緒に一日警察署長に就任した、よコジロー。

しっかりとみんなの安全を願いながら、交通安全出発パレードをお見送りした、よコジローなのでした。

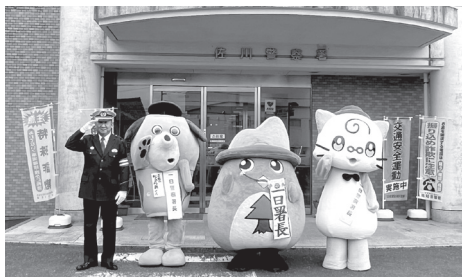

左から、佐川警察署長・土佐のちゃらおくんよコジロー・まきにゃん

越知町のみんなが安心して暮らせる、安全な町になるようにぼくも行動していきたいな〜!!



地域おこし協力隊による  
**よそもん通信**  
第54号

よそもん通信とは、固定概念なくまちの魅力に気付くことができる地域おこし協力隊を「よそもん」と置き換え、その活動内容を町民の方々に広く知ってもらうためのものです。

**古生物復元画の世界**



ミヤジ 自然の森  
横倉山自然の博物館の活性化

こんにちは、横倉山自然の森博物館の活性化がミッションのミヤジです。

今回は7月6日(土)から開催予定の企画展、「古生物復元画の世界」についてのお話をします。

たとえば、図鑑に載せるような生きものの画像を準備するとき、どうするでしょうか？今も生きている生きものであれば、写真を準備できます。また、実物を見ながら生き物を描くこともできます。



当館所蔵の化石も一部展示

ところが、古生物においては絶滅しているものがほとんどです。残されている情報は化石から得られるようなわずかなものです。そのような場合にはどうやって絵を描くのか？と疑問に思うのではないのでしょうか。

なんと、今回の企画展では、科学的な知見に基づいた復元画作成のプロセスなどを紹介します。また、実際に描かれた復元画の展示や作成に用いる道具の展示など盛りだくさんの内容です。

どうして私がこの企画展のお話をしたのかというと、今回の企画展は横倉山自然の森博物館にやってきて初めて、私がメイン担当学芸員として調整させていただいている企画展だからです。現在、当館には、私を含め2人の学芸員がいるのですが、これまでの企画展に関しては、アシスタント側として設営や運営に従事させていただきました。その中で運営にまつわる流れを教わってきたので、今回、実地訓練ということでメイン担当をさせていただきました。

外部の方と相談をしながら実際に進めてみると、いろいろと未熟な面を実感しますが、手厚い補助の中、一生懸命に計画を進めているところでは、子どもから大人まで、幅広い世代の方が楽しんでいただける内容だと思えますので、ぜひ、この機会に博物館へ足を運んでください。皆さんのご来館を楽しみに、博物館でお待ちしています。

「越知の風景」  
YouTubeで公開



エビハラ  
観光振興

昨年10月から町のPRの一環として、越知町公式YouTubeに「越知の風景」というタイトルで、ショート動画を公開しています。

移住者としての視点で、変化していく風景を切り取り、撮影・編集をしています。住み慣れたみなさんは、いつも見慣れている風景だよと感じる方が多いかと思いますが、私にとってはいつまでも越知の日常の風景に美しさを感じています。



仁淀川の穏やかな流れ、中仁淀橋から見える横倉山、雲がたなびく集落の風景、山から立ち上る山霧など。

特に、光が変化していく早朝や夕暮れどきの風景は格別

です。印象派は光が変化していく瞬間の美しさを表現しましたが、絵画のような風景に出合い、立ち止まるときもありません。

3月は、野老山地区の花桃を撮影しました。地元の人たちが耕作放棄地で荒れていた棚田を切り開いて1本ずつ植えていったとのこと。美しく咲き誇るだけでなく、次世代へとつなげていくストーリーを感じました。

越知町公式YouTubeは左記の二次元バーコードを読んでもいただくか、YouTubeで「越知町」と検索してご覧ください。チャンネル登録、高評価もよろしく願います。



越知町公式  
YouTube



日没時の横倉山

# ドッグス タイムズ

越知町にホームタウンを置く  
高知ファイティングドッグス  
の情報を  
お届け！



## ■新外国人選手の加入



4月8日、元阪神タイガースのラファエル・ドリス投手が入団しました。阪神タイガース在籍時の2017年には、最多セーブ投手のタイトルを獲得するなど4年間で208試合に登板し、通算13勝18敗96セーブ、防御率2.49の圧倒的な成績を残しました。

## ■ドリス投手コメント

「日本に来るのは2019年以来5回目になります。また、日本に戻ってきて野球ができることに大変うれしく思います。フィジカル面も健康で阪神タイガースでプレーした5年前と変わらないので、NPBでまた投げられるようにアピールしていきたいと思っています」

米メジャーのカブス、ブルージェイズ、ホワイトソックスでもプレーした実績十分のドリス投手は、格の違いを見せつけるかのように5月6日時点で、6試合に登板し8奪三振、防御率0.00と圧巻の数字を残しています。

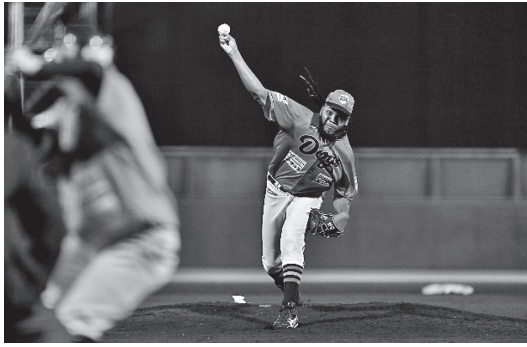

## ■再び日本でのプレーを選択

したドリス投手は、阪神タイガース在籍時に4年間滞在したことがあるだけに、日本の生活への順応力も早かったです。ドミニカ共和国から約20時間かけて移動してきた翌日には時差ぼけを苦にせず、チームに合流し早速プルペン入り。プライベートでは、高知県の名物「かつおのタタキ」に舌鼓を打ち、新鮮なお刺身からお肉類まで高知のグルメを堪能しています。越知町の練習後には、仁淀川にも足を運び、壮大な景色に感動していました。再び、この地からNPBを目指すドリス投手の活躍にご注目ください。

## ■ドリス投手の影響力

メディアの注目度の高いドリス投手の影響は、チーム内の日本人選手にとっても大きな刺激となっています。世界最高峰の米メジャーの景色を見てきたドリス投手。上の世界で活躍するために何が必要なのか、どういうトレーニングをしたら良いのかなど、積極的に学ぼうとする選手が増えました。

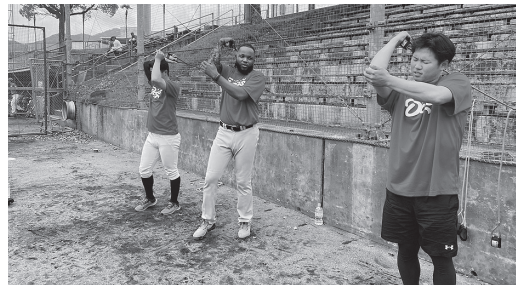

ドリス投手からチューブトレーニングを教わる木谷投手（奥）と若松投手（手前）

木谷祥之投手と若松尚輝投手も150キロ前後の真つすぐを投げる豪腕です。ドリス投手は「野球はメンタルだ」と言い続けます。毎朝起床後に家で1時間のストレッチを行い、グラウンドに姿を現すとチューブトレーニングのルーティンを実行。練習後には必ずランニングを行い走ることも忘れません。この徹底した自己管理が彼のいうメンタルなのかもしれません。

## ■2024年のファンクラブ募集中

高知ファイティングドッグスのオフィシャルファンクラブ『ドッグスクラブ』では、今年も特典をバージョンアップして会員を募集中です！

昨年と同じく、お得なお買物券がもらえるプランをはじめ、新プランとして『BLACK DIAMOND』会員が登場！試合イベント参加権や、セレモニアルピッチへの登板権もついた、特別な体験ができる豪華プランです。詳細は球団HPまたはお近くのスタッフまで！

<p><b>レギュラー会員</b> (入会費 3,000円)</p> <ul style="list-style-type: none"> <li>✓ 会員証</li> <li>✓ ナックル40%OFF</li> <li>✓ クラス10%OFF</li> <li>✓ FC限定イベント参加券*</li> <li>✓ お買物券 3,000円分</li> </ul> <p>入会金 <b>¥3,000</b></p>	<p><b>プレミアム会員</b> (入会費 10,000円)</p> <ul style="list-style-type: none"> <li>✓ 会員証</li> <li>✓ ナックル40%OFF</li> <li>✓ クラス10%OFF</li> <li>✓ FC限定イベント参加券*</li> <li>✓ お買物券 10,000円分</li> <li>✓ オリジナルソックス</li> </ul> <p>入会金 <b>¥10,000</b></p>
<p><b>VIP会員</b> (入会費 50,000円)</p> <ul style="list-style-type: none"> <li>✓ VIP会員証</li> <li>✓ ナックル40%OFF</li> <li>✓ クラス10%OFF</li> <li>✓ 専用グッズ</li> <li>✓ FC限定イベント参加券*</li> <li>✓ お買物券 10,000円分</li> <li>✓ オリジナルソックス</li> <li>✓ 高品質ペア観戦券 2枚</li> <li>✓ I Love Dogs会費が所得</li> <li>✓ サンデーレプリカユニフォーム</li> </ul> <p>入会金 <b>¥50,000</b></p>	<p><b>BLACK DIAMOND 会員</b> (入会費 100,000円)</p> <ul style="list-style-type: none"> <li>✓ BLACK DIAMOND 会員証</li> <li>✓ ナックル40%OFF</li> <li>✓ クラス10%OFF</li> <li>✓ 限定グッズ</li> <li>✓ 高級セットアップ</li> <li>✓ 専用ペア観戦券 2枚</li> <li>✓ I Love Dogs会費が所得</li> <li>✓ サンデーレプリカユニフォーム</li> <li>✓ セレモニアルピッチ権 1回</li> </ul> <p>入会金 <b>¥100,000</b></p>

防災情報広場  
土砂災害から身を守るには



土砂災害から身を守るためには、私たち一人一人が日頃から備えておくことが重要です。

土砂災害から身を守るために、最低限知っておくべきポイントを紹介します。

1. 自宅の災害リスクを確認

自宅が土砂災害のおそれがある区域にあるかどうか、県ホームページや「越知町防災ハザードマップ」で確認しましょう。

2. 気象情報を確認

気象庁が発表する土砂キキクル（土砂災害の危険度分布）などの気象情報を確認しましょう。

3. 避難するか判断

自宅の災害リスクや気象情報を確認し、避難が必要か判断しましょう。

安全な場所であるかの確認が大切です。安全な場所である場合は、危険を冒して移動する必要はありません。

4. 危険な場所から避難する

自宅が危険な状況となった場合、または見込まれる場合は、地域で声をかけあい、近くの避難場所など、安全な場所に避難しましょう。

特に、高齢者や障害のある方など避難に時間がかかる人や、夜中に大雨が想定される場合は、早めに避難することが大切です。

また、避難所への避難が困難なときは、近くの頑丈な建物の2階以上や、家の中でより安全な場所（がけから離れた部屋や2階など）に移動しましょう。

◆お問い合わせ先  
危機管理課  
TEL (26) 1231



【避難判断フローチャート】

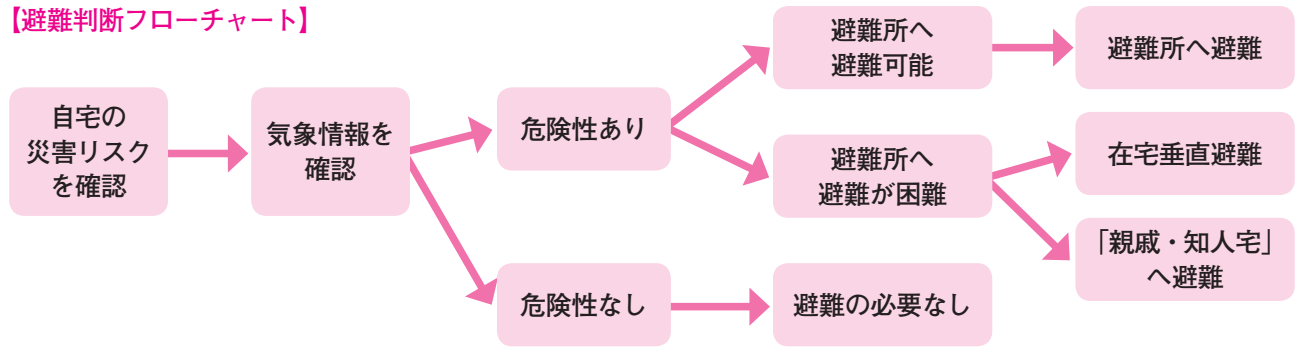

**土砂災害特別警戒区域（通称「レッドゾーン」）内における住宅建て替え時等の外壁補強などを支援します**

レッドゾーン内では、住宅の建て替えなどの際に、土砂災害に対して安全な構造とするよう建築物の構造規制が行われます。

そこで、レッドゾーン内で暮らし続けていく方々の安全性の向上と地域への定住を支援するため、建て替えなどの際に必要となる外壁の強化や防護壁の設置に必要な工事費や設計費の一部を補助します。

詳しくは、建設課までご相談ください。

【補助金の上限額】  
252万円

【対象となるもの】

- ① 外壁の強化
- ② 防護壁の設置
- ③ 設計費

◆お問い合わせ先  
建設課  
TEL (26) 1113

緊急地震速報  
訓練について

6月20日（木）に、全国瞬時警報システム（Jアラート）を用いた全国一斉の緊急地震速報訓練放送を行います。

放送は、午前10時を予定しています。

住民の皆さんは、「姿勢を低く頭を守り・動かない」といったシエクアウト訓練に訓練放送を役立ててください。

防災に関する情報伝達試験放送へのご理解をお願いします。

【放送内容】

（ト）チャイム音  
こちらは防災越知町役場です。ただいまから訓練放送を行います。

（ハ）緊急地震チャイム音  
緊急地震速報。

大地震です、大地震です。これは訓練放送です。

（三）回繰り返す  
こちらは防災越知町役場です。これで訓練を終わります。

◆お問い合わせ先  
危機管理課  
TEL (26) 1231

Ochi information

高吾北消防本部からのお知らせ  
水の事故を防ぎましょう

夏が近づき、少しずつ暖かくなってきています。夏はアウトドアレジャーを楽しむ機会が増える季節です。自然に触れるレジャーは楽しみがある反面、自然ならではの危険もあります。特に水の事故は、いったん事故が発生すると命にかかわる重大事故になる可能性が非常に高くなります。海水浴や川遊び、プールなどで楽しむ機会が増えてくると思いますが、危険をきちんと認識し、計画を立てて行動し、水の事故を防ぎましょう。

水の事故を防ぐために、次のことに注意しておきましょう。

○小さい子どもと一緒に水遊びする際は、子どもから目を離さず、保護者や大人が必ず付き添って遊びましょう。

○飲酒後や体調不良時には遊泳は行わず、遊泳しようとしている人がいたら、周りにいる人が遊泳を止めさせましょう。



○海や河川では気象状況に注意を払い、荒天時や天候不良が予測される場合は海水浴や川遊びを中止しましょう。

○ライフジャケットを着用するなど、事故の未然防止に努めましょう。

◆お問い合わせ先

高吾北消防本部(署)  
Tel (26) 2111

国土交通省(大渡ダム)および  
四国電力(筏津ダム)からのお知らせ

今年も出水シーズンを迎え、ダムから放流する機会が多くなります。

ダムから放流するときは、あらかじめサイレンを鳴らしてお知らせしますので、川を利用される方は、増水に注意してください。

大渡ダムの放流状況はホームページから提供しています。  
<http://www.skr.mlt.go.jp/oodo/>

大渡ダムは、電話応答通報装置の運用を再開いたします。

【専用電話番号】

Tel 0889(32)2316

(大渡ダムの放流量等の応答メッセージが流れます)

筏津ダム放流量等の情報は、フリーダイヤル(無料) Tel 0120(26)3679 で24時間放送しています。ご利用ください。

◆お問い合わせ先

国土交通省大渡ダム管理所  
Tel 0889(32)2120  
四国電力株式会社筏津ダム管理所  
Tel 0889(26)1173

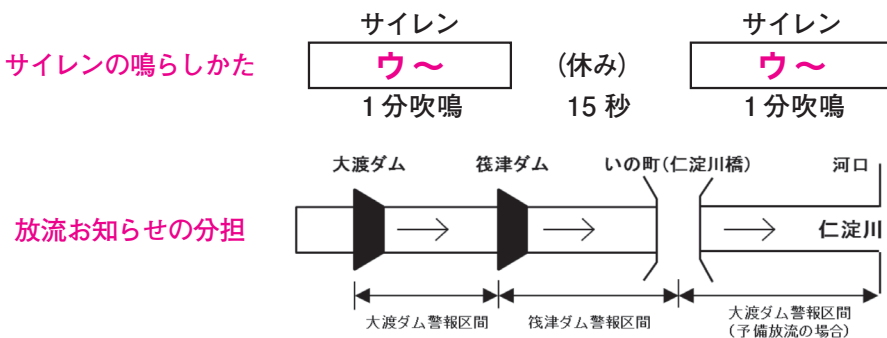

罹災証明書の  
交付について

町では、風水害や地震など自然災害により住家の被害の程度を証明する罹(り)災証明書が必要な方に交付しています。

対象となる建物は、「現実」に居住のために使用している建物(住家)です。

罹災証明書の交付には現地での調査が必要です。調査の前に被害状況が特定できなくなるような修繕などを行った場合や、おおむね3カ月以上を経過して、その災害による被害なのか判断することができない場合は、調査が困難となりますので被災状況の写真撮影および保存のご協力をお願いします。

撮影方法や申請書のダウンロードは、町ホームページをご覧ください。



◆お問い合わせ先

税務課 資産税係  
Tel (26) 1383

**絶対に下水道に異物を流さないで！**

私たちの家庭や事業所から出る汚水が、いつ排水されてもきちんと処理できるよう、さまざまな施設や機械が働いています。

処理場に汚水が行くまでには、いくつかのマンホールポンプを経由しています。異物が混入するとポンプが故障し停止します。マンホールポンプが停止すると、マンホールから汚水があふれるとともに、接続しているお宅の排水口から汚水が逆流する恐れがあります。また、復旧までに多くの労力や費用がかかり、道路の通行にも支障が生じます。

このような事態を招かないために、次のものは決して下水道に流さないでください。

**【水に溶けない紙など】**  
紙おむつやウエットティッシュなどで、水に溶けないものは流さないでください。

**【布類】**  
衣類・下着類、タオル、ハンカチなどがポンプに絡まっていることがあります。トイレ

に落としてしまった場合は必ず拾い上げてそのまま流すことのないようにお願いいたします。

**【食べ物のごず・油】**

これらのものは、排水管や下水道管、ポンプを詰まらせ、悪臭の原因にもなります。また、下水道処理に悪影響を及ぼしますので、油は固めるか、紙やボロ布でふき取って可燃ごみとして処理してください。

**【危険物】**

ガソリンや灯油、シンナー、農薬などの危険物は、爆発を起こす危険性があります。また、汚水の浄化に必要な微生物を死滅させ、汚水処理に悪影響を及ぼします。

**【その他】**

原則としてトイレトペーパー以外は流さないでください。

「下水道は何を流しても大丈夫」なものではありません。ひとりひとりが気を付けて正しく大切に使いましょう。

**◆お問い合わせ先**

環境水道課 下水道係  
Tel (26) 1114

**狂犬病予防注射を受けてください**

生後90日を経過した犬を飼うときは、法律により狂犬病予防注射が義務（毎年1回）づけられています。

4月の集合注射で予防注射を受けられていない場合は、必ず動物病院で予防注射を受けてください。

注射料金は動物病院によって違います。なお、高知県獣医師会会員以外の動物病院で予防注射を受けられた際は、環境水道課にて予防注射済票を交付します。交付には手数料として550円が必要となります。

**◆お問い合わせ先**

環境水道課 環境衛生係  
Tel (26) 1114

**「地域振興券」交付のお知らせ(対象世帯限定)**

食料品価格等の物価高騰により影響を受けている地域経済の活性化を図るとともに、生活支援を目的として、対象世帯に町内の取扱加盟店で期間を限定し使用できる地域振興券を交付します。

**【交付対象世帯】**

基準日（令和5年12月1日）において、越知町に住民登録があり、左記の①、②の給付を受けていない世帯が対象となります。

- ① 令和5年度電力・ガス・食料品等価格高騰重点支援給付金（7万円）
- ② 令和5年度住民税均等割のみ課税世帯に対する電力・ガス・食料品等価格高騰重点支援給付金（10万円）

**【地域振興券交付額】**

1世帯につき1万5千円  
（千円券×15枚綴り×1冊）  
※地域振興券の再交付はできません。紛失しないようご注意ください。

**【使用期間】**

7月1日（月）～  
9月30日（月）

※使用期間以外のご使用できませんのでご注意ください。

**【発送時期】**

6月中旬より発送を予定しています。

**【発送方法】**

「ゆうパック」  
※世帯主宛で発送します。  
※不在で受け取れなかった場合は、

ゆうパックは配達員からの手渡しとなります。不在で受け取れなかった場合は、ポストに投函される不在票をご確認のうえ、不在票に記載された方法で郵便局へお問い合わせください。

郵便局での保管期間を過ぎた場合は、産業課で保管しますので、世帯主または世帯員の方は、身分証明書と認印をお持ちのうえ、産業課までお越しください。

**【使用店舗】**

※町内の地域振興券取扱加盟店で使用できます。  
※地域振興券と合わせて、「地域振興券取扱加盟店一覧表」を送付します。

**◆お問い合わせ先**

産業課  
Tel (26) 1105

**マイナンバーカードを  
申請されている方へ**

マイナンバーカードができたことをお知らせするハガキが届いた方は、マイナンバーカードを受け取りに来られる際、事前に住民課にご予約いただき、次のものをご持参ください。

- ハガキ
- 通知カード
- (お持ちでない方は認印)
- 本人確認書類(免許証等)
- (保険証等、顔写真がないものは2点必要)

詳細はご予約いただいた際にお伝えしています。

※前の週までにご予約をいただいた場合のみ、左記のとおり開庁します。(祝日を除く)

**【夜間開庁】**

毎週月～金曜日  
午後8時30分まで

**【土曜日開庁】**

毎月第4土曜日  
午前8時30分～  
午後0時30分まで

**【場所】**

住民課

**【内容】**

- 申請サポート
  - マイナンバーカードの交付
- また、日中もこれまでどおり申請のサポート、交付など行っていますのでお問い合わせ先にご予約のうえ、役場にお越しくください。

**◆お問い合わせ先**

住民課

TEL (26) 1115

**国民年金(公的年金制度)について**

国民年金は、高齢者になつたときや障害の状態になつたとき、また死亡したときなどに保障を行い、本人または家族の生活を支えていく公的年金制度です。

20歳以上60歳未満のすべての方は、国民年金に加入して保険料を納めることとなります。

国民年金の加入者は、職業

などによって3つのグループに分かれています。それぞれ加入手続きが異なります。

**【第1号被保険者】**

自営業者、農・林・漁業従事者、自由業者、無職、学生の方などは、住民課年金担当窓口で加入手続きを行います。

**【第2号被保険者】**

会社員や公務員など、厚生年金保険に加入されている方は、勤務先が加入手続きを行います。

**【第3号被保険者】**

第2号被保険者に扶養されている配偶者の方です。加入手続きは、第2号被保険者の勤務先を経由して行います。

国民年金保険料は、第2号被保険者の加入している年金制度が負担しますので、ご自身で納める必要はありません。

※第2号被保険者である配偶者が転職や退職したときは、住民課年金担当窓口への届け出が必要です。

また、国民年金には次のよ

うに公的年金制度としてのメリットがあります。

● 生涯支給される国民年金

は、保険料に国庫負担(国費)分が上乗せされます。

老齢基礎年金は、2分の1が国庫負担(国費)で賄われているため、支払った保険料を上回る給付を受け取ることができます。

● 納めた保険料は、所得税・住民税の申告の際に全額が「社会保険料控除」として認められています。

● 国民年金は経済の変動による賃金や物価の上昇等にあわせて、給付のバランスをとる仕組みにより年金給付の額が改定されるため、年金に加入(20歳)してから年金を受給(65歳)するまでの間、物価が上がり貨幣価値が下がっても、生活を支える年金額は保障されます。

**◆受付・お問い合わせ先**

住民課 年金係

TEL (26) 1115

**6月1日は人権擁護委員の日**

人権擁護委員は、地域住民の人権を擁護するため、さまざまな相談を受けし、人権教室や講演会等の活動を行っています。

4月1日現在の人権擁護委員は、次の方々です。お気軽にご相談ください。

- 西川 光一(越知甲)
  - 箭野 久美(越知甲)
  - 大原 糸代(越知甲)
- なお、令和6年度の相談日は、左記のとおりです。

**【相談日】**

- 6月20日(木)
- 9月19日(木)
- 12月19日(木)
- 令和7年3月21日(金)

**【時間】**

午前10時から午後3時まで

**【場所】**

保健福祉センター  
1階会議室

**◆お問い合わせ先**

住民課

TEL (26) 1115

高知地方事務局人権擁護課  
TEL 088(822)3503



**ひとり親家庭医療費受給者証の更新申請は6月中に!!**

7月1日より、ひとり親家庭医療費助成の受給者証が更新されます。

今お持ちの受給者証は、6月末までの有効期限となっております。引き続き受給者証の交付を希望される方は、受付期間中に更新申請をしてください。(申請用紙は、受給者の方全員に郵送します)

また、現在受給者証をお持ちでない方も、受給対象者であるかどうかの確認をされるようお勧めします。

**【助成の対象】**

対象者は、所得税非課税世帯(前年中の所得)のひとり親家庭の父または母(兄弟、祖父母を含みます)および18歳に達する日以後の最初の3月31日までの間にある児童です。

※所得税法などの改正で廃止された年少扶養控除を控除合計に乗せします。

**【助成の内容】**

受給資格を得ると、病院などで治療を受けたときの自己負担分の助成が受けられます。

対象者であっても、受給者証の交付を受けていない場合は助成を受けられませんので、必ず申請してください。

**【手続きに必要なもの】**

- 健康保険証
- 受給者全員の保険証

**● 古い受給者証**

(更新の方のみ・ピンク色)

**【受付期間】**

6月28日(金)まで

(この期間内に更新申請されない受給開始月が遅れます)

※受給者証は、所得税非課税世帯であることが確認できるまで交付できませんので、ご了承ください。(確認後送付しますが、前年中の所得によって交付できない場合があります)

新たに助成を受けようとする方は、随時受け付けします。

**◆受付・お問い合わせ先**

住民課ひとり親家庭医療担当

TEL (26) 1115

**令和6年度から森林環境税(国税)の課税が始まります**

**【森林環境税とは】**

森林環境税は、温室効果ガス排出の削減や森林整備等に必要な財源を確保するため、令和6年度から国内に住所を有する個人に対して課税される国税です。個人住民税均等割と併せて1人年額1000円を市区町村が賦課徴収することとされ、その税収の全額が森林環境譲与税として都道府県・市区町村へ譲与される仕組みとなっています。

**【令和6年度以降の町・県民税均等割および森林環境税について】**

町・県民税の均等割は、「東日本大震災からの復興に関する地方公共団体が実施する防災のための施策に必要な財源の確保に係る地方税の臨時特例に関する法律」に基づき、平成26年度からの10年間にわたり臨時的に年間1000円(町500円、県500円)が加算されていきました。

この臨時的措置が令和5年度で終了し、令和6年度から

新たに森林環境税(国税)が導入されます。このため、森林環境税と町・県民税均等割を合わせた税額は、令和6年度以降も変わりません。

**● 令和5年度まで**

町民税均等割	3500円
県民税均等割	2000円
合計	5500円

**● 令和6年度以降**

森林環境税	1000円
町民税均等割	3000円
県民税均等割	1500円
合計	5500円

**◆お問い合わせ先**

税務課  
TEL (26) 1383

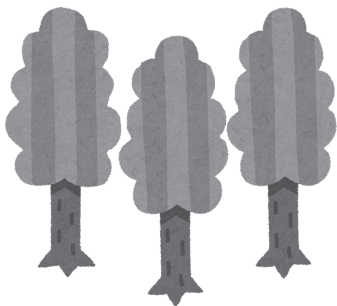

毎月第3日曜日は

**「家庭の日」**

「家庭の日」の標語

ともだちと ケンカをしても  
なかなかおり

三行詩入賞作品

散歩中  
会う人皆に 「こんにちはー!!」  
いいぞ息子よ その調子!!

青少年育成越知町民会議

## 個人住民税の定額減税について

経済をデフレに後戻りさせないための措置の一環として、令和6年度税制改正において、令和6年分の所得税及び令和6年度分の個人住民税において定額減税が実施されることとなりました。

個人住民税の定額減税の概要は以下のとおりです。

### 対象となる方

- 前年の合計所得金額が1,805万円以下の個人住民税所得割の納税義務者

### 減税額

- 本人、配偶者を含む扶養親族1人につき、1万円
  - ※1 定額減税の対象となる方は、国内に住所を有する方に限ります。
  - ※2 同一生計配偶者および扶養親族の判定は、原則、前年12月31日の現況によります。
  - ※3 控除対象配偶者以外の同一生計配偶者の方がいる場合は、令和7年度分の個人住民税において1万円の定額減税が行われます。

### 定額減税の実施方法

#### ① 給与所得特別徴収 (給与所得者の方)

- ▶ 令和6年6月分は徴収されず、定額減税「後」の税額が令和6年7月分～令和7年5月分の11カ月で均されます。



#### ② 普通徴収 (事業所得者等の方)

- ▶ 定額減税「前」の税額をもとに算出された第1期分(令和6年6月分)の税額から控除され、控除しきれない場合は、第2期分(令和6年8月分)以降の税額から、順次控除されます。

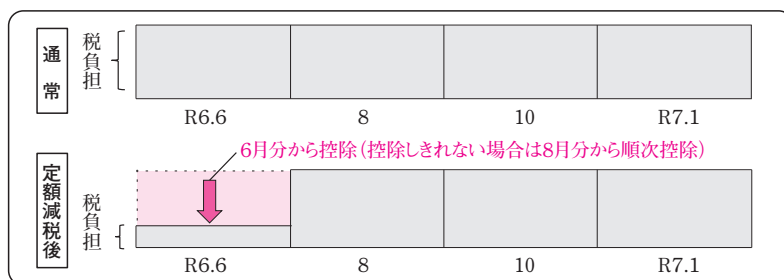

#### ③ 年金特別徴収 (年金所得者の方)

- ▶ 定額減税「前」の税額をもとに算出された令和6年10月分の特別徴収税額から控除され、控除しきれない場合は、令和6年12月分以降の特別徴収税額から、順次控除されます。

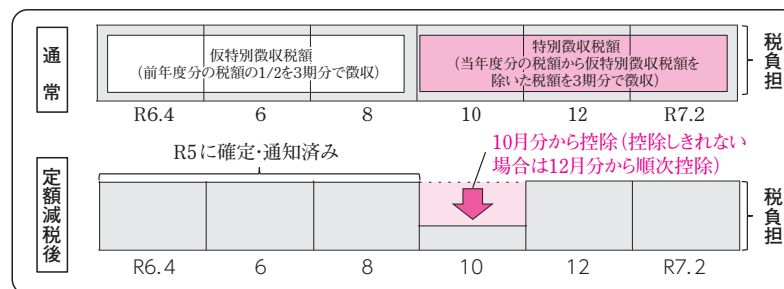

### その他

- 減税額については、納税通知書または特別徴収税額通知書に記載があります。
- 定額減税は、住宅ローン控除や寄附金税額控除など、全ての控除が行われた後の所得割額から減税されます。
- 均等割のみが課税されている納税義務者及び住民税非課税の方は対象外となります。
- 減税しきれない場合は、別途給付金(調整給付)が支給されます。給付金の詳細は内閣官房ホームページ「新たな経済に向けた給付金・定額減税一体措置」をご参照ください。
- 所得税(国税)の定額減税につきましては、国税庁ホームページ「定額減税特設サイト」をご参照ください。

◆お問い合わせ先/税務課 TEL (26) 1383

**国民健康保険加入者の方  
の間ドックの申し込みを受け付けています**

国民健康保険加入者の方の人間ドックの申し込みを受け付けています。

**【受付締切】**

7月31日（水）まで

**【受付場所】**

役場1階 住民課

**【受付時間】**

午前8時30分～正午  
午後1時～5時

**【申し込みに必要なもの】**

国保被保険者証・自己負担金  
詳しくは、広報5月号21ページをご覧ください。住民課  
保険係までお問い合わせください。

**◆お問い合わせ先**

住民課 保険係  
TEL (26) 1115



**【受診コースと自己負担金】**

医療機関等	受診コース	自己負担金	備考
前田病院	総合	5,381円	胃透視は胃カメラ
北島病院	総合	6,781円	子宮頸がん検診等個人負担で受診可
高知検診クリニック	総合	7,691円	—
高北病院(木曜日のみ)	総合	4,501円	胃透視は胃カメラ
		2,981円	胃透視なし
もみのき病院	脳	5,104円	※1

※1

脳検査のみを受診しても助成を受けることができません。そのため、他医療機関の総合健診を受診するか、町で実施される特定健診等を受診することが必要です

**友好交流町「滝上町」との交流に補助金が出ます！**



越知町は、平成13年に北海道滝上町と友好交流町の調印を行い、現在に至るまで両町の絆を深めています。  
引き続き、町民の皆さんに滝上町の方々と交流を深めてもらうことを目的とした補助制度があります。

**【補助を受けるためには】**

- 越知町に住民票を有する方で2人以上のグループであること
- 滝上町で開催されるイベントや事業に参加し、地域団体と交流すること

- (高知県人会、文化連盟、体育協会など) 報告書を提出することなどが必要となります。

**【補助額】**

- 2泊3日の行程に係る旅費の7割以内で補助します。(限度額1人あたり10万円)

※1人につき5年間で2回までとなっています。

したがって、すでに2回補助金交付を受けている方も交付の対象となりますので、申請いただけます。

**◆お申し込み・お問い合わせ先**

企画課  
TEL (26) 11164



**第3回環境にやさしいエネルギー勉強会のご案内**

これまでの勉強会では、小水力発電が地域にもたらす効果やその特徴、設置までの道のりなどについて学びました。

第3回勉強会では高知工科大学の教授をお招きして、小水力発電が盛んな海外の事例や環境への影響などについて学びます。

やさしい内容ですので途中からの参加でもOKです。お気軽にご参加ください。

**【開催日】**

6月29日(土)

午後6時～

**【場所】**

鎌井田老人里の家  
(鎌井田本村682)

**【参加費】**

無料

**【対象者】**

越知町に在住または関係のある子ども、大人

**◆お問い合わせ先**

越知町で小水力発電を学ぶ会  
TEL 080 (7812)  
4961 (仲村)

いども園おちの子

新学期が始まり、早2カ月たちました。新入園児もこども園に慣れ、毎日にぎやかな声が響いています。

●野菜の苗を植えました

4月末に、年長児が自分たちで育てる野菜を決めて、ナス・トマト・ピーマンの苗をお店で買ってきました。プラントナーに苗を植えて「おおきくなあれ じょうぶなやさいになあれ」とおまじないもしました。水やりをしたり、「ナスのはっぱは むらさきや」と言ってお観察をしたり、野菜の収穫を楽しみに待っている子どもたちです。



やさしく土を入れようね

●総合避難訓練をしました  
全園児・職員を対象に火災の総合避難訓練をしました。

消防士さんに「おはしのやくそく」や消火器の使い方方を教えていただきました。また、消防車や救急車の見学もしました。

避難訓練で大切な命を守ることを学んでいます。



消防車かっこいい!

園庭開放日

こども園のお誕生会の日  
は、毎月園庭開放日です。

●6月のお誕生会

【日時】

6月21日(金)  
午前9時30分〜正午  
※お誕生会を一緒に楽しんだり、園庭で遊んだりしましょう。

◆お問い合わせ先

こども園おちの子  
Tel (26) 2141

子育て支援センターからのお知らせ

子育て支援センターは、平日午前9時30分から開いています。妊婦さんや未就学児と保護者の方は、ぜひ、ご利用ください。

6月のなかよしひろばは、次のとおりです。時間は、午前10時から正午までです。

☆6月の予定☆  
(なかよしひろば)



●6日(木)  
一緒に作ろう!  
父の日のプレゼント

●18日(火)  
季節の飾りを作ろう!

●21日(金)  
お誕生会を楽しもう!

※お誕生会のみ、こども園おちの子と合同で行います。直接、こども園に来てください。お待ちしております。

◆お問い合わせ先

子育て支援センター  
Tel (26) 1107

心豊かに  
楽しく食事を!

毎年6月は食育月間 毎月19日は食育の日



食育は、生きる上での基本であって、知育・徳育・体育の基礎となるものであり、さまざまな経験を通じて「食」に関する知識と「食」を選択する力を習得し、健全な食生活を実現することができる人間を育てることです。(引用：農林水産省HP)

生涯にわたって「食べる力」＝「生きる力」を育むことが重要です。

現在をいきいきと生き、生涯にわたって心もからだも健康で、質の高い生活を送るために、「食べること」を少し考えてみませんか?

◆お問い合わせ先

保健福祉課  
越知町食生活改善推進協議会  
Tel (26) 3211



6月・7月の母子保健事業のご案内

★親子ふれあいサロン  
木のスプーンをつくらう  
(高知県森と緑の会  
「木育講座」)

越知町のいくつかの天然木から好きな木を選んでもらい、やすりをかけてスプーンを作ります。



【日程】

6月13日(木)

午前10時～正午

【講師】

木育インストラクター

平子 真治 さん

【場所】

子育て支援センター

【定員】 10人

【参加費】 無料

【申込期限】 6月7日(金)

材料、託児スタッフの準備のため申し込みをお願いいたします。

★乳児健診

★1歳6カ月児・2歳児健診

【日程】

6月19日(水)

午前8時30分受付開始

【乳児健診対象児】

令和6年1月18日～

令和6年3月31日生

【1歳6カ月児健診対象児】

令和4年7月1日～

令和4年10月31日生

【2歳児健診対象児】

令和4年1月1日～

令和4年2月28日生

【場所】

保健福祉センター 2階

★2歳児・3歳児健診

【日程】

7月10日(水)

午前8時30分受付開始

【2歳児健診対象児】

令和4年3月1日～

令和4年4月30日生

【3歳児健診対象児】

令和2年12月1日～

令和3年2月28日生

【場所】

保健福祉センター 2階

※対象児には健診日の約1カ月前に通知を郵送します。通知書の受付時間にお越しくださるよう、ご協力をお願いいたします。

◆お申し込み・お問い合わせ先

保健福祉課

TEL (26) 3211

どろんこ運動会開催!!

越知町地域教育推進協議会主催で「どろんこ運動会」を開催します。当日は田んぼの中で「綱引き」や「かけっこ」などを行います。越知町の自然の中で、みんなでどろんこになって楽しみましょう！皆さんのご参加をお待ちしています。

【開催日時】

6月15日(土)

午前9時30分～正午

受付開始午前9時15分～

【場所】 越知町文徳

【対象者】

小学生以上の方。  
小中学生や大人の方も大歓迎。

※小学3年生までは保護者同伴で参加してください。

(最小催行人数10人)

【参加費】 無料

【申し込み方法】

生涯学習課へご連絡をお願いします。

【申し込み締め切り】

6月5日(水)

午後5時まで

【持ってくるもの】

着替えの服・タオル・飲み物・ゴーグル・田んぼの中で履くハイソックスまたは田植え用の足袋(ケガ防止のため) ※サンダル・ウォータースシューズなどはだめです。

【注意事項】

●当日は汚れてもいい服装でご参加ください。

●小学生未満の子どもたちが遊べる場所も準備しています(保護者同伴)。

●天候や申し込み人数によっては中止となる場合があります。

◆お申し込み・お問い合わせ先

生涯学習課

TEL (26) 3400



会計年度  
任用職員募集

越知町教育委員会では、次の職種について会計年度任用職員を募集しています。

スクールソーシャルワーカー  
ー(小学校・中学校・こども園おちの子)

【業務内容】

園児児童生徒を取り巻くさまざまな問題を、社会福祉的な観点から改善・解決するための支援を行う

【勤務場所】

越知小学校・越知中学校・こども園おちの子

【就業時間】

午前9時30分  
～午後4時30分のうち  
4～7時間  
(週2日程度の勤務)

【募集人数】 1人

【雇用期間】

採用日

令和7年3月31日

【給与】

時間額  
1900円～2700円

特別支援教育支援員  
(小学校)

【業務内容】

支援が必要な児童に対する学習活動や学校生活の支援

【勤務場所】

越知小学校

【就業時間】

午前8時35分  
～午後4時20分

【募集人数】 1人

【雇用期間】

採用日

令和7年3月31日

【給与】

月額13万5574円  
13万9638円

児童保育支援員  
(コスモスクラブ)

【業務内容】

放課後児童クラブで、放課後や長期休み中に小学生に居場所を提供・見守り

【勤務場所】

越知小学校・越知中学校

【就業時間】

平日

午後1時30分～5時30分

●第1、第3、第5土曜日

および小学校長期休み中

午前8時30分

午後5時30分

【募集人数】 1人  
【雇用期間】  
採用日

令和7年3月31日

【給与】

時間額  
1016円～1050円

事務員(教育委員会)

【業務内容】

社会教育全般

【勤務場所】

越知町教育委員会  
(町民会館内)

【就業時間】

●平日(週4日勤務)  
午前8時30分～午後5時

【募集人数】 1人

【雇用期間】

8月1日

【給与】

令和7年3月31日  
月額12万5496円  
12万8980円

調理員  
(学校給食共同調理場)

【業務内容】

調理業務

その他付随する業務

【勤務場所】

学校給食共同調理場

【就業時間】

午前7時45分

午後4時15分  
(うち6時間勤務、時間外勤務あり)

【募集人数】 1人

【雇用期間】

9月1日

【給与】

令和7年3月31日  
月額11万3883円  
13万1767円

【業務内容】

募集にあたり、資格の有無は問いません。

\*原則、土・日・祝日・年末年始が休日となりますが、職種によっては休日勤務があります。

\*有給休暇は雇用期間に応じた日数を付与します。

\*給与額は経験年数等により決定します。(通勤手当・賞与あり。スクールソーシャルワーカーは賞与はありません)

\*ハローワークで職員募集の掲載をしているため、雇用が決まった職種は、募集を終了している場合があります。

◆お問い合わせ先  
生涯学習課  
TEL(26) 3511



「みらい」では子どもたちの支援だけでなく、子どもを育てていく保護者の方への支援を行っています。

日々の子育てで、子どもが言うことを聞いてくれない、イライラしたり、思うような育児ができなくて落ち込んだり悩んだりしたときには、一人で抱え込まず「みらい」へご相談ください。

◆相談・連絡先

越知町子ども家庭  
総合支援拠点「みらい」  
TEL(20) 9078

TEL080(8633) 7943

※平日・夜間・休日の緊急時

【その他関係機関】

☆高知県中央児童相談所

TEL189(いちはやく)

☆児童家庭支援センター

ひだまり

TEL(20) 0203

TEL0120(007) 110

☆佐川警察署

TEL(22) 0110

清流の歌姫・カジカガエルを探せ！  
～仁淀川流域生き物調査2024～

全国の一級河川の水質ランキングで過去10年間に8回「水質が最も良好な河川」に選ばれた仁淀川。

人から見てきれいな仁淀川は、いきものたちから見たらどんな川だと思いますか。

きれいな川にすむカジカガエルの鳴き声が聞こえた場所を地図に入れて、仁淀川のきれいさを見る化したいと考えています。

3回目の2023年の調査では、延べ114人の方に報告をいただきましたが、一部の地域の報告件数が少ないなど偏りが見受けられました。

4回目となる今年は、報告件数が少なかった地域の情報をより多く地図に加えることを目指しています。

教えていただきたい情報

- お名前（ニックネーム可）
- 声を聞いた日時
- 声を聞いた場所
- 声があるかどうか

● 調査結果へのお名前（ニックネーム含む）掲載の可否

● その他  
周りの様子や、声を聞いて感じたことがありますから、教えてください。

カジカガエルの鳴き声はこちらから



【連絡方法】

メールまたはFAXで、左記までお知らせください。

◆お問い合わせ先

仁淀川清流保全推進協議会事務局（高知県自然共生課 四万十川・清流担当）  
TEL 088（821）4863  
メール：seiryu@ken.pref.kochi.lg.jp  
Fax 088（821）4530

博物館からのお知らせ

●企画展

「古生物復元画の世界」

7月6日（土）～  
11月24日（日）

私たちはなぜ、人類の誕生よりずっと前に絶滅した古生物の姿を、生き生きと思いつくことができるのでしょうか。

本企画展では、図鑑や博物館のグラフィックを数多く手がける画家・イラストレーター小田隆氏の原画を展示します。膨大な資料を元に、科学的に進められる制作プロセスをたどり、美術的観点と科学的観点の両面から、絶滅した動物をよみがえらせる復元画の魅力を紹介します。

●観察会

「ヨコグラノキの花」

6月16日（日）  
午後0時30分～3時30分

牧野博士が名前をつけた植物ヨコグラノキ。横倉宮の隣に今もたたずむ、博士もさわったであろうヨコグラノキに会いに行きます。

「坂折川の魚」

7月21日（日）  
午後0時30分～3時30分

仁淀川支流の坂折川で、浅瀬にすむ生きものを観察します。長靴を履いて川に入り、小さな網で生きものを捕まえて、種類や生態について講師からお話を聞きます。

●講座

「特別展 洞窟に落ちた動物たち」

7月7日（日）  
午後1時～2時30分

佐川地質館で開催中の特別展「洞窟に落ちた動物たち」について紹介します。佐川町周辺の洞窟には、氷河期と暖かな時代の動物の骨が残っており、これを調査することで四国の動物の歴史を知ることができます。

※講座と観察会は要事前申し込み。

申し込みはホームページ応募フォームまたは電話にて。

各イベントの1カ月前から前日まで受け付け。定員は15人。先着順。

【入館料】

大人500円、高校・大学生400円、小・中学生200円。長寿手帳ご提示か70歳以上の方は半額。身障者の方、小学生未満は無料。  
※越知小・中学生と博物館友の会会員は無料。

友の会『フォレスト・クラブ』に入会しませんか  
博物館の展示や教育活動を通じて、横倉山の自然史に関する知識や関心を高めながら、会員同士の親睦を図る会です。皆さんも行事イベントを通して、仲間と一緒に学びながら交流しませんか？  
年会費や特典など友の会事務局までお問い合わせください。

◆お問い合わせ先

横倉山自然の森博物館（友の会事務局）  
TEL（26）1060

宮の前公園のまわりの田んぼには、多くのカエルが住んでいます。昼間、鳥に襲われないように身を隠していたカエルたちは、日が暮れると姿を現し、大合唱を始めます。鳴いているのは雄だけ。カエルの鳴き声は、雄が雌に呼びかけるラブコールなのです。雄ガエルたちは小さな体を震わせて大声で鳴き、雌を呼びます。雌たちは、自分が気に入った鳴き声の雄に近づき、ペアになり、間もなく産卵をします。

田んぼに水が入ると最初に



シュレーゲルアオガエル



ニホンアマガエル



トノサマガエル

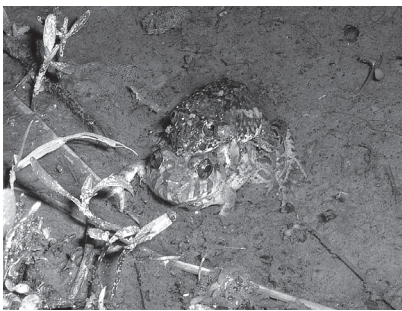

ヌマガエル



ツチガエル

やってくるのがシュレーゲルアオガエルです。体はきれいな黄緑色です。ふだんは林の中で暮らし、卵を産む時だけ田んぼに集まってきます。カスターネットのようなすんだ声で「ころろ、ころろ」と雌を呼びます。ペアになった雄と雌は、力を合わせてあぜに穴を掘ってその中にソフトクリームのような白い泡に包まれた卵を産み、丁寧に埋めてしまいます。

続いて、ニホンアマガエルです。雨が降りそうになると鳴き出すので「雨蛙」という名前が付いています。シュレーゲルアオガエルとよく似ていますが、ニホンアマガエルには目の周りに黒いアイラインがあるので、簡単に見分けることができます。体の色を変えることが得意で、葉っぱの上にいるときはきれいな黄緑色、暗い所や石の上などにいるときは灰色に変わり、大きな黒い模様も付きます。

ジャンプ力が強いカエル、トノサマガエルです。雄と雌では体の色が違っていて、雄は緑色、雌は灰色で、両方とも黒っぽい丸い模様があります。カエルになっても、水辺から離れずに暮らします。田んぼのあぜを歩いていて、足元から飛び出すのがこのカエルです。おどろくと水の中に飛び込みますが、すぐに同じ

ところに戻ってきます。自分の居場所を決めているのですね。

ヌマガエルです。このカエルもオタマジャクシからカエルになっても、水辺から離れずに暮らします。泥の中や、稲刈りが終わった田んぼに残されている稲束の下に隠れています。夜になると姿を現し、ノドをハート型に膨らませて大きな声で鳴きます。灰色の体にこげ茶色の模様があり、お腹は真っ白なカエルです。上から見ると、目と目をつなぐ帯のような模様があるのが特徴です。このカエルのオタマジャクシは水温が42℃くらいまであがっても平気です。42℃というと、みなさんが入るお風呂と同じくらいの熱さです。最後はツチガエルです。梅

雨の頃から声が聞こえはじめ、秋風が吹く頃までの長い期間、鳴き続けるカエルです。こげ茶色の背中に小さなイボイボがたくさんあることから、イボガエルと呼ばれるときもあります。いじめることからスイカが腐ったようなくさい臭いを出して、身を守ります。梅雨のころに生まれた卵からかえったオタマジャクシは秋にはカエルになりますが、9月頃に生まれた卵からかえったオタマジャクシは、そのまま冬を水中ですごし、次の春にカエルになって陸に上がってきます。高知県で冬に3〜4cmくらいのオタマジャクシを見つけたら、それはツチガエルです。

(横倉山自然の森博物館学芸員 谷地森秀二)





# 越知小学校



## 新1年生も加わり、令和6年度スタート!

4月8日、30人の新1年生を迎え、元気に令和6年度をスタートしました。

入学式では、全校児童、ご来賓の皆さん、保護者の皆さん、教職員に見守られながら、名前を呼ばれると立派に返事をする事ができました。

越知小学校は児童数147人、教職員数30人となります。今年度もどうぞよろしくお願いいたします。

おめでとう!これからよろしくね!!



### < 学校教育目標 >

～仁淀川のように清らかに 横倉山のようにたくましく～

#### 「清らかさ」に込めためざす姿

- 自分も周りの人も大切にする
- 多様性を認め合う心の広さと公平さ

#### 「たくましさ」に込めためざす姿

- 意欲的で勢いに満ち溢れている
- 目標に向かって最後まで粘り強くやり抜く
- 積極的に心や体をきたえようとする

越知小学校は、以上のような姿をめざして、保護者や地域の皆さん、行政とともに、将来を担う子どもたちを育成していきます。このような姿が見られたら、ぜひ褒めてあげてください。越知町の大切な子どもたちのために、連携・協働をよろしくお願いいたします。

### 授業づくり集会～3年生～

< 全校児童参観 >



4月10日に3年生、11日には4年生の授業を公開しました。越知小学校では「授業づくり集会」と呼んでいます。この集会を通して、学習の進め方や学び方を児童も教職員も、ともに共有確認をします。中学校の先生方も参観してくださいました。

### 授業づくり集会～5年生～

< 3～6年児童参観 >



## 越知中学校 令和6年度がスタート!

4月8日、26人の新入生を迎え、2年生35人、3年生20人、全校生徒81人、教職員26人で令和6年度の越知中学校が出発しました。この日8時30分から着任式および始業式を行い、その後9時30分から町長様はじめ来賓の方々をお招きし、保護者の皆さんと共に入学式を挙行了しました。1年生は、学級担任の呼名に対して元気に返事をし、新入生代表挨拶でも前を向いてしっかりと思いを述べていくことができました。以下学校経営方針も含めご紹介します。

### 校長式辞(抜粋)より

(前略)日々の宿題や提出物を、時間を守って提出すること、掃除に時間いっぱい取り組むこと、時間や規則ルールを守ること、気持ちよい挨拶をすること等、これらが一流の姿です。皆さんが、誰もが、できる当たり前のことを当たり前にするということにこだわってください。(中略)各教科の学習、人間を磨く望ましい生き方の学習、体を鍛える学習、社会人として必要な力を育む学びなど、目的と価値ある大切な学習を通して、世の中に出て、社会で生き抜く力を身に付け、心豊かに成長していきましょう。今日の中学校での学びは、日常生活や社会生活に、さまざまな職業に、これから生きていく皆さんの将来に関わるものばかりです。(中略)日々の活動の中で仲間への気遣いや相手の思いを考えることを心掛けていきましょう。いじめのない、一人一人が仲間を支える存在となり、明日も行きたいと思える学校を、みんなでつくっていきましょう。(後略)

### 本年度着任した教職員です。 よろしくお申し上げます。

須内 康雄 (校長 大津中学校から)  
和泉 早姫 (英語 新規採用 岡豊小学校から)  
山中 理代 (養護教諭 新規採用 浦ノ内中学校から)

中須 凌 (保健体育 宿毛中学校から)  
宮地 悦子 (総括主任 久礼中学校から)  
藤原 茉白 (特別支援教育支援員)



教室前のウェルカムボード



入学式

理科を担当する  
足達 伸司 先生が  
復職されました。

## 学校経営方針について

### 1 【学校教育目標】

「自己実現のために自ら学び続ける意志を持ち、様々な人と協働して主体的に社会に参画しようとする生徒の育成」

～社会人基礎力を育て、地域や日本、世界で活躍する人づくり～

### 2 【研究主題】

「生徒が主体的に学び、考えを深める授業づくりと支持的基盤のある集団づくり」

### 3 【学校経営理念】

地域の公立中学校としての使命感を持ち、教師が同じ価値観を共有し、組織的な取組を進めます。また、生徒の学力保障に責任を持ち、「学び合い」が定着した学校文化を構築します。こうしたことを大切にされた学校教育を行うことで、将来を担い、時代の変化に対応し、高い志や意欲を持つ自立した人間として、他者と協働しながら価値の創造に挑み、未来を切り拓いていく生徒を育てます。



# 交通安全協会からお知らせ



交通安全協会佐川支部・佐川警察署 TEL (22) 0110  
交通安全協会は、皆さんの会費で運営されています。ご協力をよろしくお願いいたします。



## 春の全国交通安全運動の実施

4月6日～15日の10日間、春の全国交通安全運動が行われました。各種イベント等に、交通安全指導員・ボランティアの方々、ご参加・ご協力いただき、ありがとうございました。

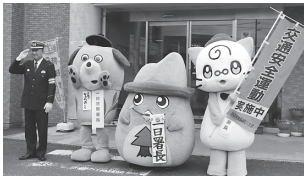

出発式・1日署長委嘱式



交通マナーアップキャンペーン(まごのさんの道の駅)



交通マナーアップキャンペーン(引地橋)



スーパーアドバイス(サンプラザ越知店)



## 交通安全教室



管内の保育園・小学校・中学校などで安全教室を行っています。  
交通ルールを守り事故のないよう気を付けてください。

「年間500円(×有効年)」で会員へ!

## 今月の「加盟店」ピックアップ紹介

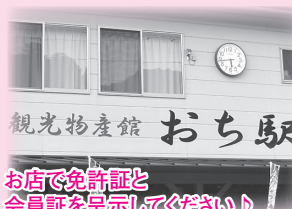

越知町観光物産館

おち駅

～レギュラーコーヒー

30円引き～

越知町越知甲1736-1

TEL (26) 2900

お店で免許証と  
会員証を呈示してください

## 地域安全アドバイス

高吾北地区地域安全協会事務局(佐川警察署 刑事生活安全課内) TEL (22) 0560

# 大麻乱用はダメ、ゼツタイ!

## ～誘われてもきちんと断ろう!～

近年、**若者を中心とした大麻の乱用拡大**が**問題**になっています。

大麻にはテトラヒドロカンナビノール (THC) という、脳に作用する成分が含まれていて、乱用すると時間や空間の感覚がゆがみ、集中力がなくなり、情緒が不安定になります。また乱用を続けると何もやる気がしない状態(無動機症候群)や知的機能の低下などが引き起こされ、社会生活に適応できなくなります。

「みんながやっているから」とか「身体に害はないから」と誘われても、きちんと断りましょう。



困ったときは1人で悩まず、相談しましょう。

銃器薬物相談電話 TEL 088 (822) 1074

佐川警察署 TEL (22) 0110

# 本の森図書館からのお知らせ

## 新刊 (一般向け)



**「ジェンダーレス時代の女の子の育て方」**  
人生を最高に楽しむことが最高の子育てにつながる



**「土地のお悩み解決メソッド」**  
地主ならではの悩みに焦点を当てた事例をもとにお悩み解決の方法を徹底解説



**「伝言」**  
終戦間際の満洲を圧倒的な事実に基づき描くこれは、いまを生きるあなたのための物語



**「由美かおる ブリージング・レッスン」**  
いつでもどこでも短時間でも座っても簡単に取り組める



**「源氏物語 紫式部が描いた18の愛のかたち」**  
個性豊かな女性たちの真実の愛に生きる姿に着目



**「ただの空気が吸えなくなりました」**  
ある日突然すべての日常が奪われたOLの実録闘病記!

## 新刊 (子ども向け)



**「小学生がたった1日で19×19暗算」**  
計算の達人編



**「ディズニープリンセスさがし絵本」**  
魔法のような世界を探検してみませんか?!



**絵本「けろずもう」**  
カエルたちのすもう勝負が始まった! はっけるける~いのこった!!



**「マイクラ超ワザ1200究極コレクション」**  
マイクラのおもしろくて超スゴいワザを満載



**「あたしは本をよまない」**  
バラバラの三人が「本を読むこと」を通して、少しずつつながっていく3人のキャラクターが生きる楽しい物語



**「ヨゾラ物語 ファイル」**  
遠い星から来たラルー 短くてすぐ読める驚きのストーリー6編

開館時間 午前10時～午後6時 休館 月曜日(祝日の場合は翌日)・特別整理日・年末年始 ◆お問い合わせ先 Tel(26)2433(FAX兼用)

人口	4,884 △8	出生	0
男	2,297 △10	死亡	10
女	2,587 2	転入	15
世帯数	2,562 0	転出	13

(4月30日現在)

## 町民の動き

(敬称略)

浅尾	栗ノ木	後山	17区1	15区1	13区	13区	8区	1区	住所
仲村	中嶋	藤原	高橋	藤原	織田	小田	津野	岡村	氏名
保海	義幸	和子	忠教	次郎	教敬	定己	三枝	神江	
98	89	103	94	89	94	82	75	67	年齢

## 4月届出分

## おくやみ

※届け出の際に親族等に掲載の意思を確認しています。

# 越知短歌同好会 五月会

カメラ持つ手の甲かすめ花びらはふぶいて  
きたり時間が止まる  
岡本佐江子

いつからか少しの仕事に疲れるわお茶の時間  
が増えるばかり  
門田 正子

草むらにきらつと青く光つてるルリイトトンボ  
今年二匹目  
横山 洋子

亡き友に託され育てるガンゼキラン木立の中  
で凜と輝く  
藤原 幸子

白木蓮その純白を愛する夫今年の色に言葉  
すくなし  
宮橋 和代

紫陽花のにぎやかに咲く祖母の家ロップピー  
チーズと足踏みミシン  
井上 るみ

ストローでクリームソーダをくるりと混ぜ  
白くあふれる泡を見ている  
弘井 知里

一瞬を木立の中に鋭きは獣の気配息ひそめ  
たり  
宮橋 敏機

◎**会員募集**…事実ありのままを詠む短歌。心のままを詠む短歌。興味のある方は遠慮なくお電話ください。

連絡先…越知町野老山1084

宮橋 敏機 TEL (26) 35255

## 6月 行事カレンダー

日	曜日	種 目	場 所	集合時間など	備 考
7	金	ミニデイ (鎌井田)	鎌井田老人里の家	10:00~14:30	
11	火	ミニデイ (桐見川1区)	桐見ふれあいの里	10:00~13:00	
13	木	親子ふれあいサロン (木のスプーンづくり)	子育て支援センター	10:00~12:00	13ページ参照
19	水	乳児健診、1歳6カ月児・2歳児健診	保健福祉センター	8:30~	13ページ参照
20	木	あいさつ運動	役場前	7:40~ 8:15	
		緊急地震速報訓練	町内全域	10:00	Jアラートによる町内全域試験放送です。
		人権無料相談	保健福祉センター	10:00~15:00	8ページ参照
21	金	ミニデイ (大平)	大平集会所	10:00~14:00	
22	土	マイナンバーカード交付のための土曜日開庁	住民課	8:30~12:30	8ページ参照※
24	月	子宮頸がん検診	保健福祉センター	個別に時間指定	
27	木	ミニデイ (桐見川2区)	桐見川2区公民館	10:00~13:00	
28	金	ミニデイ (宮ヶ奈路)	宮ヶ奈路集会所	9:30~11:00	
		ミニデイ (筏津)	筏津集会所	13:15~14:45	

## 7月

日	曜日	種 目	場 所	集合時間など	備 考
5	金	ミニデイ (鎌井田)	鎌井田老人里の家	10:00~14:30	
9	火	ミニデイ (12区)	遊行寺集会所	9:30~11:00	
10	水	移動 (出張) 年金相談日	佐川町役場	10:00~15:00	

※マイナンバーカード交付のための夜間開庁は毎週月~金曜日 (祝日を除く) に行います (8ページ参照)。前の週までに予約がない場合は開庁しませんので、事前にお電話でご予約をお願いします。

### 町内の水道指定業者一覧

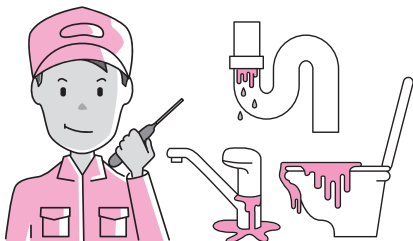

事業者名	連絡先
有限会社西商店 (6区)	(26) 0213
有限会社中山石油 (2区)	(26) 0362
有限会社三宮商事 (8区)	(26) 0221
(植) 水道設備配管工事店 (1区)	090-3787-4894
岡村電設 (2区)	(26) 2196

## 消防団員配偶者 功労表彰

4月24日に、高知県庁で開催された令和6年度高知県消防大会において、消防団員の妻として長年にわたり、夫を支えてきた内助の功が認められ、片岡章子さん（夫・明治分団・片岡大介分団長）、古味由希さん（夫・越知分団・古味伸吉班長）、西森美香さん（夫・越知分団・西森義高班長）に高知県知事から感謝状が贈呈されました。

誠におめでとうございます。



## 消防表彰の受章

このたび、永年にわたり消防団員として勤続し、その成績が優秀で、他の模範となること認められ、越知分団・西森健分団長が、消防庁長官表彰『永年勤続功労章』を受章されました。

また、桐見川分団・古味健二分団長、桐見川分団・齋藤健郎副分団長、野老山分団・西森隆志副分団長が、日本消防協会会長表彰『勤続章』を受章されました。

受賞された皆さん、誠にありがとうございます。

## おちスポーツクラブ スポーツ振興表彰

この表彰は、令和5年度に越知町内でスポーツに功績のあった方々やスポーツクラブの発展・育成に多大な貢献をした団体および個人に贈られる賞です。

受賞者は次のとおりです。

### 【優秀賞】

#### ■団体表彰

小学生バレー

越知エンジェルズ

KSS 愛好会

小学生野球

越知バツファロー

少年柔道

越知町少年柔道部

#### ■個人表彰

柔道

越知中

水泳

越知小

佐川中

サッカー

高知中

高知高校

ソフトボール

岡豊高校

山中 海心

金子 昂

金子 総太

麻田 宗紀

西内 文哉

河添 雄帆



おめでとうございます！

## 食用油は排水口へ 流さないでください

料理に使った油を排水口へ流すと排水管の中で固まり、油つまりの原因だけではなく、流れ出した排水は、プラントンや魚など川や海の生態系に悪影響を及ぼします。

### 【処分方法】

油は固めるか、ビニール袋に新聞紙や布などを入れ、冷ました油をしみ込ませて、可燃ごみ袋に入れてごみステーションへ出してください。



梅ノ木川を流れる廃油

### 【事業所から排出される廃油】

産業廃棄物となり、高吉北清掃センターでは受け取りができないため、産業廃棄物処理業者へ処分を依頼し適切に処理してください。

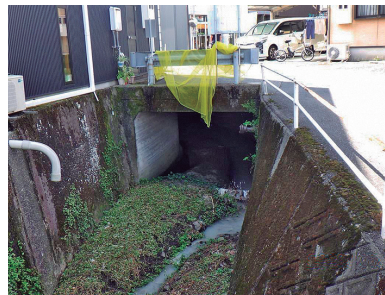

白いものは廃油



### ◆お問い合わせ

環境水道課 環境衛生係  
TEL (26) 1114

## 広報おち 6月号

第636号 2024年6月1日(毎月1日発行) 編集・発行/越知町企画課

〒781-1301 高知県高岡郡越知町越知甲1970番地 TEL0889-26-1164

E-mail:kikaku@town.ochi.lg.jp

印刷/高知新聞総合印刷