

広報おち

<http://www.town.ochi.kochi.jp/>

2017

4

No.550



—第3回「おち1グランプリ」2月25日—

YOKOJIRO
よこじろー



越知町イメージキャラクター

横倉山自然の森博物館からのお知らせ

写真展「やや身近な野鳥」
4月15日(土)～5月14日(日)

※詳しくは21ページをご覧ください

思い出しに残る 児童交流



2月7日～9日の3日間、越知小学校の5年生33人と引率者9人が友好交流町である北海道滝上町を訪問し、児童交流を行いました。

初日は、期待に胸を膨らませながら、朝早く越知町を出発しました。羽田空港で機体トラブルがあり、旭川空港に到着したのは予定より2時間遅れ。残念ながら旭山動物園

には行けませんでした。宿泊するホテルに着くと町関係者の皆さんが大勢で出迎えてくださいました。

2日目は、スキーなどの冬季スポーツを通して児童交流を行いました。越知の児童のほとんどがスキーの経験がなく、最初はうまくすべることができませんでしたが、滝上町の方々の熱心な指導のおかげで、最後は急斜面をすべって下りられるほどになりました。

夜は、ウエルカムパーティーをしていただき、両町の児童が食事や発表を通してさらに交流を深めました。

3日目は、紋別の流水科学センターを見学し、接岸したばかりだという流水も見ることもできました。そして夜、2泊3日の行程を無事終えて越知町に帰ってきました。

3日間の交流でしたが、さまざまな体験を通して、児童はひと回り成長し、たくさん思い出もできたことと思います。

交流に参加した児童の作文を紹介します。(要約・敬称略)

ついにきたぞ！極寒の地

小田遥乃介

僕たちは、2月7～9日の3日間で初めて北海道滝上町へ行きました。

まず、高知県から羽田へ行きました。ぼくは、飛行機に乗るのがこのときが初めてでした。道を走つてるときに、急に速くなったのでびっくりしました。初めての飛行機は、びっくりもしたけど、かっこよかったですし、感動しました。

2日目は、早朝体験をしました。雪がすごく積もっていて、すべり台をしたり、雪の中にダイブをしたりして、とても面白かったです。

朝食の後、桜ヶ丘スキー場へ行きました。そこで、滝上町の人と再会をして、尻すべりなどをしました。勢いがつきすぎて、ネットを突き抜けて友達がふっとんでいきました。その次は、スノーフラッグをしました。ぼくは、惜しくも2位でした。その次は、スノーラフティングをしました。

スノーラフティングは、すごく速くて、ゆれていました。最後は、ソリをしました。いろいろソリがありました。

ぼくは、このソリ遊びが一番楽しかったです。

雪遊びが終わったら、お昼にラーメンを食べました。みそラーメンだったので、すごくおいしかったです。ご飯を食べ終わると、いよいよスキーをしました。最初は、全然できなくて、早くホテルに帰りたいなあと思っていただけ、リフトに乗って、高いところからすべるときには、もうできるようになっていました。

ホテルに帰ったら、パーティーをしました。料理はカニなどもあって、とてもおいしかったです。くじ引きは当たらなかったから残念だったけど、滝上の人ともいっぱい話せました。

とても楽しい3日間でした。



人生初めてのスキー

山本あいり

滝上2日目は、人生初めてのスキーでした。私は、青の84番のゼッケンをつけて、滝上小学校の5年生の担任のしょうじ先生に教えてもらいました。しょうじ先生は、教えるのがとっても上手で、上り坂を歩くときの歩き方などを教えてもらいました。すべり方と止まり方を教えてもらって、「できるかなあ」と思っていたら、意外にできたので、グループの中で一番にリフトに乗りました。リフトでのぼるのは、スキーの指導者の方と一緒に行了きました。初めてリフトにりましたが、リフトから眺める景色はとってもきれいでした。右側にはみんなが見えて、左側には木がたくさんあって、雪がたくさん積もっていました。初めて見る景色を眺めながら、やっとスキー場の頂上に着きました。

スキー場の頂上から下るのは、しょうじ先生と行ききました。頂上から下を見ると、すごく急カーブになっていて、下が見えませんでした。でも、

頂上上がったからには、下りなきや帰れない！と思って、勇気を出して、ちよつとずつすべりました。カーブの仕方を教えてもらってなかったのですが、できるかなと思っただけで、なんとかできました。しようじ先生に、「すげえ、ちゃんとターンできてる！」って言ってもらったので、すごくうれしかったです。4回ぐらいこけながら、やっと一番のりでゴールしました。

人生で初めてのスキーだったけど、すごく楽しかったです。また、家族と来たいなと思いました。



楽しかった雪遊び

若枝誇太郎

4つの班に分かれて雪ゾリをしました。雪ゾリは、スノーチューブなどの乗り物に

乗って雪の斜面をくだっていき遊びです。スノーチューブに乗ってみると、一番速くて、さくをこわしてしまいました。その他にも、寝そべってすべる乗り物もあって、とても楽しかったです。

次に、尻すべりをしました。尻すべりは、ビニール袋やプラスチックの乗り物に乗ってすべりました。全員で競争したら、またさくをこわしてしまっただけで、一番だったから係りの方が、「君が一番危ないねえ」と言ったので、ほくは苦笑いをしました。

一番楽しくて心に残ったのはスキーでした。スキーは、坂なので落ちそうで怖かったけど、指導者の方が下に落ちそうになっても受け止めてくれたので安心しました。校長先生が言っていたように、「エッジ」をきかせて、横にカニ歩きをしたりしました。

止まるときは、足を漢字の八の字にして止まるということが分かり、何度も練習して止まれるようになりました。もうリフトに乗ってもいいと言われたので、下に下りてリフトに乗りました。スキーの板

が重くて足が痛くなりました。そして、リフトに乗って上にいくと、林があり落ちそうでした。最初は大丈夫だったけど、後からは体力もなくなってきたので、何回もこけました。でも、下に無事にたどり着いたのでよかったです。

今回の宿泊研修は、楽しかったし、すごくためになりました。スキーが好きになりました。



初めての北海道

金子 結葉

初めての飛行機は、飛ぶ直前に、「ゴー」とエンジン音がして、飛んだときには、体が「フワッ」と浮いたのでびっくりしました。雲の上上がるまで、フワフワしていて、少し気持ちが悪かったです。

す。席は、窓に近かったので、すごく景色がよく、上から見る雲はとてもきれいでした。で、見に行くと大きな富士山が見えました。

旭川に着いたら、バスでホテルまで行って、その日は夕ご飯を食べて寝ました。明日のスキーがとても楽しみでした。

そして、いよいよスキーの日になりました。午前中は、スノーラフティング、ソリすべり、尻すべりなどをしました。お昼ごはんのラーメンを食べてから、スキーを始めました。準備体操をして、スキー板を片足だけはめてすべりました。次は、両方はめて、練習を始めました。

まずは、止まる練習をしました。最初は、上手に止まる事ができなかったけど、だんだんうまくなって、最後にはきれいに止まる事ができました。次に、スピードを速くしたり、遅くしたりする練習をして、いよいよゲレンデからすべりました。私は、ふもとまで行くまでに、何十回も転んだけど、すごく楽しかったです。この日の夜には、

ウエルカムパーティーがあって、それぞれの出し物をして、滝上小の人とお別れをしました。

今回の交流事業では、人生で一度しか体験できないような事ができてよかったです。滝上町のことを知ることができたのでよかったです。3日間、すごく楽しかったです。



3月 定例会 町長からの報告(要旨)

3月10〜15日まで町議会3月定例会が開かれ、キャンプ場整備や国保税の税率改正などについて行政報告を行いました。

キャンプ場整備

宮の前と日ノ瀬を整備

仁淀川が全国的に注目されている中、流域市町村と連携する観光振興事業と位置付けられており、国の交付金と県の補助金で、宮の前公園と日ノ瀬清流公園を観光拠点施設として整備する。



国保税

会計維持のための税率改正

国保税は平成20年度から現行の税率を維持し、財源不足は基金の取り崩しで対応していたが、それも限界となり、今後、高齢化が進み、医療費が増え、被保険者数が減ることなどが想定されるため、国保税を維持していくためにはやむを得ず税率の引き上げを行う。

マニー・ラミレス選手入団

ラミレス効果に期待

高知市で行われたマニー・ラミレス選手の入団記者会見

では、多くの報道関係者に驚いた。本町もホームタウンとして全国に紹介されることが期待される。



移住対策

移住・定住支援ガイドを改訂

平成28年度2月末までの移住者は、15組27人で、うち県外が8組10人である。

平成25年度からの4年間で、131組211人、うち県外が64組88人となっている。

3月に移住・定住支援ガイドを改訂し、定住に向けての

支援策などを追加した。また、越知町の魅力を紹介した、移住者向けのパンフレットも製作中である。

地域の足として必要不可欠なものであるため、柔軟性をもって運行をしていく。

下ノ谷堂林線災害復旧

空き家調査は平成25年度開始以来246件で、うち44件を空き家バンクに登録し、成立が16件。3月時点で19件が紹介可能となっている。

移住者住宅改修費等補助金は、平成26年度の開始から16件1216万3千円を補助しており、28人が居住している。

町道下ノ谷堂林線の災害復旧工事は、コンクリート法柱とモルタル吹付、ロックネットなどで斜面を保護する。なお、路側に崩土が残っており、取り除いた段階で路側構造物が被災していれば、国への変更協議が必要となる。

住宅耐震改修

耐震化の申請増加見込まれる

平成27年度からの定住策としての住宅リフォーム補助金は、耐震工事を伴うものが5件131万5千円、リフォームのみが6件120万円となっている。

耐震化については、東日本大震災や熊本地震などに関心が高まる中、戸別訪問による啓発も行っており、申し込みは増加すると考えている。

観光物産館おち駅

平成28年度2月末までの売り上げは、約1億1871万円、昨年度比で109・4%となっている。平成28年度は約1億3千万円の売り上げが見込まれる。

カヌー・ラフティング実績

平成23年度開始からカヌー・ラフティング利用者数は8267人となっている。

初年度は220人だったが、平成25年度から2千人前後の集客となっている。

その他

町民バスの有料化

地域公共交通会議などで、町の公共交通のあり方を協議していただき、利便性や継続性を考慮して有料化する。



【はじめに】
紙面ではずいぶんご無沙汰しております！佐竹祐次郎です。僕が越知に来てもうすぐ丸3年になります。地域おこし協力隊としては2年目ですが、今までの活動を通して自分のやりたい仕事に出会うことができ、3月で卒業させていただきます。



【協力隊として】
最初に緑のふるさと協力隊

として横島で1年間生活させていただき、越知町の人の魅力に惹かれて地域おこし協力隊になりました。

家族や大学の友人を連れて町内を案内したり、農家さんにお邪魔したり、ミニコンサートを開いたり、越知町の中と外をつなぐ企画を自分なりにいろいろやらせていただきました。

おち駅で月2回行った「チェロの日」は40回続けることができ、町外から楽しみに聴きに来てくださる方も増えました。京大交響楽団の演奏会や「30歳の成人式」では、たくさんの方にお世話になりながら、企画・運営・調整など貴重な経験をさせていただきました。

自分が病気で入院したとき、本当にたくさんの方にご迷惑とご心配をお掛けしたことも忘れられません。申し訳ない気持ちと同時に、気に掛けてくれる人がこんなにたくさんだったんだと、越知の人の温かさが身に染みました。

【これからの仕事】

春からは、高知市内に引越して、高知県全体の地域おこしに関わる仕事をさせてもらえることになりました。

いろいろな地域を知ること、それぞれの地域独自の魅力が見えてくると思います。山のまち、海のまち、高知県のいろんなまちを知って、よそにはない高知県の魅力を発信していきたいと思っています。

【最後に】

僕はもともと緑のふるさと協力隊の任期後は愛知県に帰ろうと考えていました。でも越知に残って本当に良かったです。これから経験を積んで、広い視野で物事を見られるようになって、越知町の皆さんに恩返しできるように頑張ります。

本当にありがとうございました。そして、これからもよろしく願います！





地域おこし協力隊
山岡 一範

最後のあいさつ

地域おこし協力隊の山岡です。このたび、一身上の都合により3月末日をもって協力隊を卒業させていただきます。

約2年間、建設課作業班の任務に就き、町中を駆け巡ってきましたが、い

かんせん仕事の内容上、町民の皆さんの目にとまることは少なく、いまだに「こんな人いた？」という方も多いと思います。

しかし自分としては全くの未経験分野に飛び込む大きなチャレンジであり、3年という目標は完遂できなかったものの、気持ちの上では頑張ったことと自



負しております。たった2年でありながら、周囲を見渡すと自分の関係させてもらった痕跡があちこちに存在します。今ではこの任務に就けて良かったと心から思います。

今後越知町が、そして大好きな越知の自然がどうなっていくのかを目の当たりにできないのが悔やまれますが、これからも遠い地から越知に注目し続けたいと思っています。

町民の皆さん、役場の方々、協力隊の仲間たち、そして作業班の師匠2人、本当にお世話になりました。



早いもので越知町へ移住して2年が経とうとしています。今年3年目、これまで越知町へ定住するための準備を進めてきました。今年準備を終える年です。越知町は正直、県内でもマ

イナないイメージが強いですが、町外の人と出会うと越知町はコスモスと多くの人が言います。私も移住前には知らない土地でした。東京にいたときは高知県に四万十川のイメージでした。でも、越知町には多くの魅力があります。

皆さんが町外の人にお薦めする越知町の魅力は何ですか？

それは小さな魅力かもしれませんが、町外の人にとっては大きな魅力に感じるかもしれません。

私は自然、歴史、伝統、文化、産業こそが地域の魅力だと思います。

それを知ることがシビックプライドを持つこと、それを発信することがシビックプライドを育てることにつながります。

それを町の外へ発信するだけでなく、地域の子どもたちへ伝えていくことが大切だと思います。

私は協力隊の任期を終えた後でも、私が見つけた越知町の魅力を発信し続けたいと考えています。

フェイスブック 村田弘毅
で検索してください。

よコジローTシャツを
マニー選手にプレゼント!!



3月10日に町民総合運動場で、高知ファイティングドッグスに入団したマニー・ラミス選手の歓迎セレモニーを行いました。

セレモニーでは、マニー・ラミス選手に扮したよコジローのイラスト入りTシャツをプレゼントしました。その場でTシャツを着てくれるというサプライズもありました。



ピコロ通信



【北海道滝上町】

絶品!安心・安全・

おいしい手作り豆腐

滝上産大豆を使用して豆腐作り

農産品加工研究センターで、住民を対象に滝上産大豆を使用しての豆腐作りが開催され、豆腐の歴史や地域別の特徴を学びながら、豆腐の製造を行いました。

前日から、水に漬けていた青大豆を、ミンチ状に砕いた後、茹でて、その後、こし布を使い、豆乳とおからに分けます。

豆乳の温度が下がる前に、にがりへへらでゆっくりと流しながら加え、固まりが出てくるまで待ち、その後、豆腐箱(型)に流し込んでフタをして、その上から重りに乗せ、水を切ります。豆腐が固まったら、そっと箱から出し、出来上がり。

出来上がった豆腐は湯豆腐にして、試食。

参加者からは、「出来たての豆腐のおいしさ、にがりの苦さが体験できて良かった」「滝上町産の食材を使って、味



覚を楽しく体験ができる機会をもっと増やしてほしい」との意見が聞かれました。

高知ファイティングドッグス

2017シーズンメンバー表

 <p>こまだ のりひろ 駒田 徳広 50 監督/2年目 54歳/左投・左打 191cm115kg 奈良県 横浜ベイスターズ</p>	 <p>よしだ とよひこ 吉田 豊彦 84 投手コーチ/6年目 50歳/左投・左打 174cm79kg/大分県 東北楽天ゴールデンイーグルス</p>	 <p>いさか 肇 井坂 肇 12 投手/2年目 26歳/右投・右打 183cm90kg 東京都 東京大学</p>	 <p>にしがわ たくま 西川 拓馬 13 投手/1年目 22歳/右投・右打 184cm85kg 愛知県 愛知大学</p>
 <p>かかず ゆうと 嘉数 勇人 14 投手/3年目 27歳/右投・右打 180cm80kg 沖縄県 愛知学院大学</p>	 <p>みたに ひでかつ 三谷 英勝 15 投手/1年目 25歳/右投・右打 178cm80kg 愛知県 愛知学院大学</p>	 <p>かまち なおと 蒲池 直人 16 投手/2年目 21歳/右投・右打 179cm72kg/福岡県 日本ウェルネススポーツ専門学校北九州</p>	 <p>あきやま りく 秋山 陸 17 投手/3年目 21歳/右投・右打 173cm80kg 栃木県 國學院栃木高校</p>
 <p>かとう よしき 加藤 佳樹 18 投手/1年目 22歳/右投・右打 186cm85kg 宮城県 東北学院大学</p>	 <p>ほうだ けんと 方田 健斗 19 投手/2年目 23歳/右投・右打 183cm84kg 三重県 中京大学</p>	 <p>りん いっしょう 林 逸翔 20 投手/1年目 24歳/左投・左打 183cm79kg/台湾 ボルティモア・オリオールズ傘下</p>	 <p>わだ あると 和田 有斗 21 投手/1年目 27歳/左投・左打 182cm85kg 埼玉県 東京国際大学</p>
 <p>おかべ しゅんた 岡部 峻太 28 投手/2年目 21歳/右投・右打 174cm74kg/大分県 中津東高校</p>	 <p>ろ くわ 羅 國華 36 投手/1年目 24歳/右投・右打 180cm89kg/台湾 ミネソタ・ツインズ傘下</p>	 <p>まるやま ゆうだい 丸山 雄大 37 投手/2年目 25歳/右投・左打 172cm68kg 千葉県 敬愛大学</p>	 <p>はらだ てると 原田 光希 41 投手/3年目 20歳/右投・右打 188cm85kg 東京都 狭山ヶ丘高校</p>
 <p>ラフ 44 投手/1年目 28歳/右投・右打 188cm100kg/アメリカ ニューヨーク メッツ傘下</p>	 <p>しぶや なおとし 澁谷 直駿 64 投手/2年目 22歳/左投・左打 178cm78kg 愛知県 名古屋経済大学</p>	 <p>ハン ソング ハン ソング 23 投手/1年目 29歳/右投・右打 185cm95kg 韓国 起亜タイガース</p>	 <p>まえだ りゅうせい 前田 隆靖 27 捕手/2年目 21歳/右投・右打 177cm85kg 高知県 高知高校</p>
 <p>のぞえ せいご 野副 星児 31 捕手/1年目 23歳/右投・左打 168cm72kg/埼玉県 日本体育大学</p>	 <p>みやした れい 宮下 黎 1 内野手/4年目 23歳/右投・右打 176cm80kg 大阪府 慶風高校</p>	 <p>ザック 5 内野手/2年目 27歳/右投・左打 178cm85kg/アメリカ 愛媛マンダリン パイレーツ</p>	 <p>やました かずのり 山下 和則 6 内野手/5年目 24歳/右投・右打 170cm72kg/山口県 九州総合スポーツ カレッジ</p>
 <p>ゆうと 祐 人 7 内野手/3年目 22歳/右投・左打 174cm79kg 香川県 尽誠学園</p>	 <p>アンダーソン アンダーソン 22 内野手/1年目 29歳/左投・左打 193cm102kg/アメリカ ボストン・レッド ソックス</p>	 <p>おかだ ゆうご 岡田 悠吾 26 内野手/2年目 19歳/右投・右打 164cm63kg 高知県 高知高校</p>	 <p>もりた よしき 森田 吉輝 33 内野手/1年目 24歳/右投・右打 175cm70kg 福岡県 MSH医療専門学校</p>
 <p>ラシナ 34 内野手/4年目 19歳/右投・右打 174cm77kg/ ブルキナファソ グンゲンチーム</p>	 <p>やすだ ましあ 安田 幸 61 内野手/2年目 18歳/右投・左打 174cm75kg/大阪府 クラーク記念国際 高校</p>	 <p>ぎんじろう 銀 二郎 4 外野手/3年目 22歳/右投・右打 175cm73kg/愛知県 駒澤大学附属 岩見沢高校</p>	 <p>あんどう ゆうさく 安藤 優作 8 外野手/1年目 22歳/右投・右打 178cm88kg 岐阜県 愛知大学</p>
 <p>たかの ゆうた 高野 勇太 10 外野手/1年目 22歳/右投・左打 175cm82kg 千葉県 関東学院大学</p>	 <p>ふかえ まさと 深江 真登 24 外野手/2年目 29歳/右投・左打 176cm78kg/神奈川県 オリックス・ パファローズ</p>	 <p>はしもと りゅう 橋本 隆 25 外野手/2年目 19歳/右投・右打 175cm72kg 高知県 高知商業高校</p>	 <p>ウギョンサム 51 外野手/1年目 26歳/右投・左打 180cm80kg 韓国 起亜タイガース</p>
 <p>マニー 99 外野手/1年目 44歳/右投・右打 183cm102kg/アメリカ ボストン・ レッドソックス</p>	 <p>こばやし むつよし 小林 睦宜 トレーナー/1年目 32歳/175cm72kg 愛知県 トライデントスポ ーツ医療看護専門学校</p>	 <p>© S.M.E</p>	
※経歴は最終学歴またはプロ歴			

平成29年度 当初予算が決まりました！

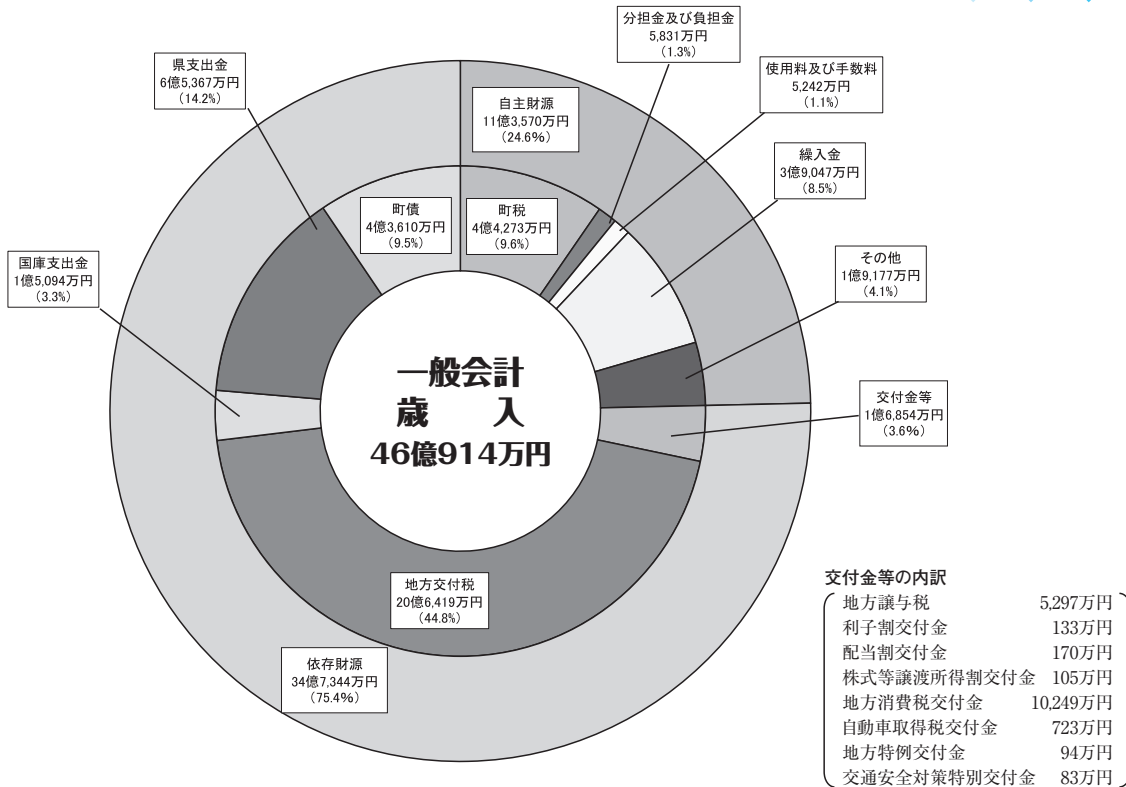

3月の定例議会で、平成29年度の一般会計と8つの特別会計および企業会計の当初予算が可決されました。このうち一般会計当初予算は総額46億914万円（前年度比14.2%増）となっています。昨年度予算から増加した主な要因は、ふるさと寄附金事業、仁淀川を活かした体験型観光強化事業等の継続事業費が大幅に増加したことによるものです。

予算は一般的にその自治体の構想や行政方針を示す設計書ともいわれる重要なもので、町民の皆さんの暮らしに直接関係する大切なものについてお知らせします。

歳入について

グラフが示すように、町が確保できる町税等の自主財源は、全体の24.6%しかありません。残りの75.4%を地方交付税や国・県補助金、町債を有効に活用することにより、歳入の確保を図っています。

歳入の半分近くを占める地方交付税ですが、20億6419万円と前年度比0.9%の増となっています。そして臨時財政対策債を含めた実質的な交付税は、前年度比1.0%

各会計当初予算前年度比較

会計名	29年度予算額(当初)	28年度予算額(当初)	増減(%)	
一般会計	46億914万円	40億3,628万円	14.2	
特別会計	簡易水道	2億6,361万円	4億6,815万円	△43.7
	下水道	1億8,138万円	2億1,976万円	△17.5
	国民健康保険	9億526万円	9億4,035万円	△3.7
	介護保険	10億6,201万円	10億5,182万円	1.0
	後期高齢者医療	1億2,560万円	1億1,619万円	8.1
	土地取得	0万円	0万円	0.0
	蚕糸資料館	22万円	22万円	0.0
	自然の森博物館	2,404万円	2,173万円	10.6
企業会計(水道)	7,917万円	6,441万円	22.9	
合計	72億5,043万円	69億1,891万円	4.8	

0%、金額で21億5千万円の増となる見込みです。

県支出金は6億5367万円と前年度比74.5%の増、町の借金である町債は4億3610万円と前年度比69.1%の増となっていますが、これは仁淀川を活かした体験型観光強化事業に活用したことによるものです。

歳出について

その他は1億9177万円と前年度比60.5%の増となっていますが、その要因はふるさと寄附金が1億3000万円と大幅に増えたことによるものです。

主な性質別経費を見ると、人件費や扶助費、償還金であ

る公債費等の義務的経費は17億4529万円（前年度比2・9%減）で、全体の37・8%を占めています。
 また、普通建設事業費や災害復旧事業費の投資的経費は9億2046万円（前年度比218・6%増）で、全体の20・0%となっています。
 これは、仁淀川を活かした

体験型観光強化事業に係る工事費等が大幅に増えたことによるものです。
 このほか、一部事務組合や各種団体への繰出金、補助金や特別会計への繰出金等の「その他の経費」は19億439万円（前年度比39%増）で、全体の42・2%となっています。
 そのほか、財源不足を補う

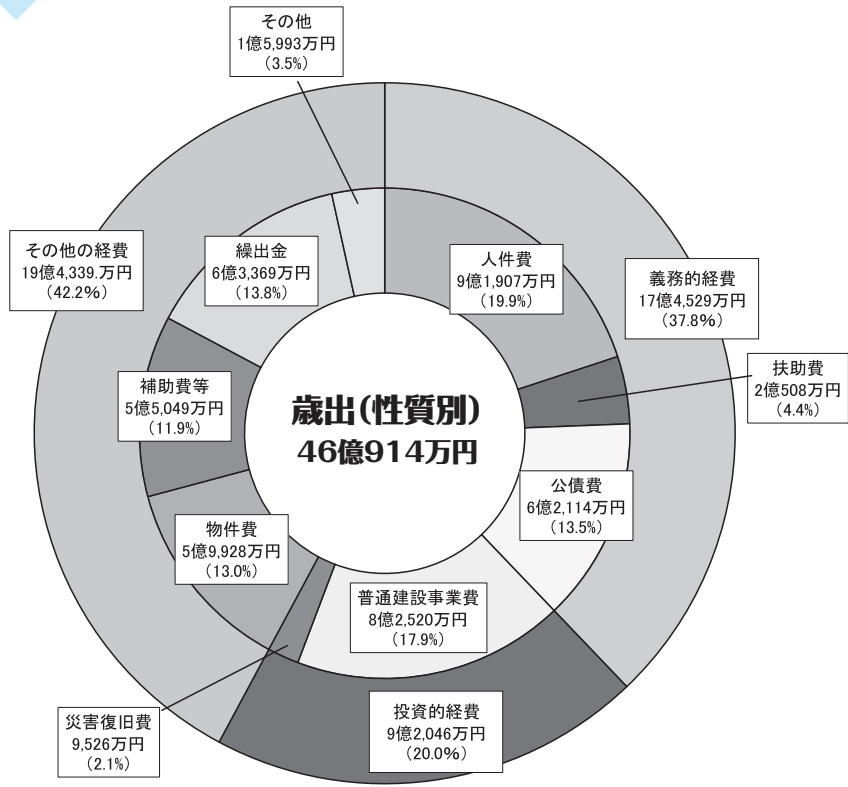

ための財政調整基金と減債基金の合計残高は平成28年度末で12億3354万円の見込みですが、平成29年度当初予算で財政調整基金を2億円、減債基金を9439万円取り崩すようにしています。歳入の大半を占める地方交付税の大幅な増額は見込めず、基金に頼る財政運営はできませんので、今後も引き続き財政健全化に取り組んでいかなければいけません。
 しかしながら、移住・定住対策、少子化対策、南海トラフ地震対策、産業の振興、雇用対策、中山間対策等緊急に取り組むべき行政課題については、確実に実施していく必要があります。
 そして、この越知町をより良い町、魅力ある町にして、越知町に住みたい、住んで良かったと思えるような将来に希望が持てるまちづくりを推進する必要があります。
 厳しい財政状況は続きますが、真に必要な住民サービスが再構築に取り組んでいきます。
 また、当初予算では歳入がはつきりと見込めないため予算化を見送っているものもありますので、今後の国・県の補助金等の動向を見極めながら補正予算で肉付けをしていきます。

地方債現在高推移

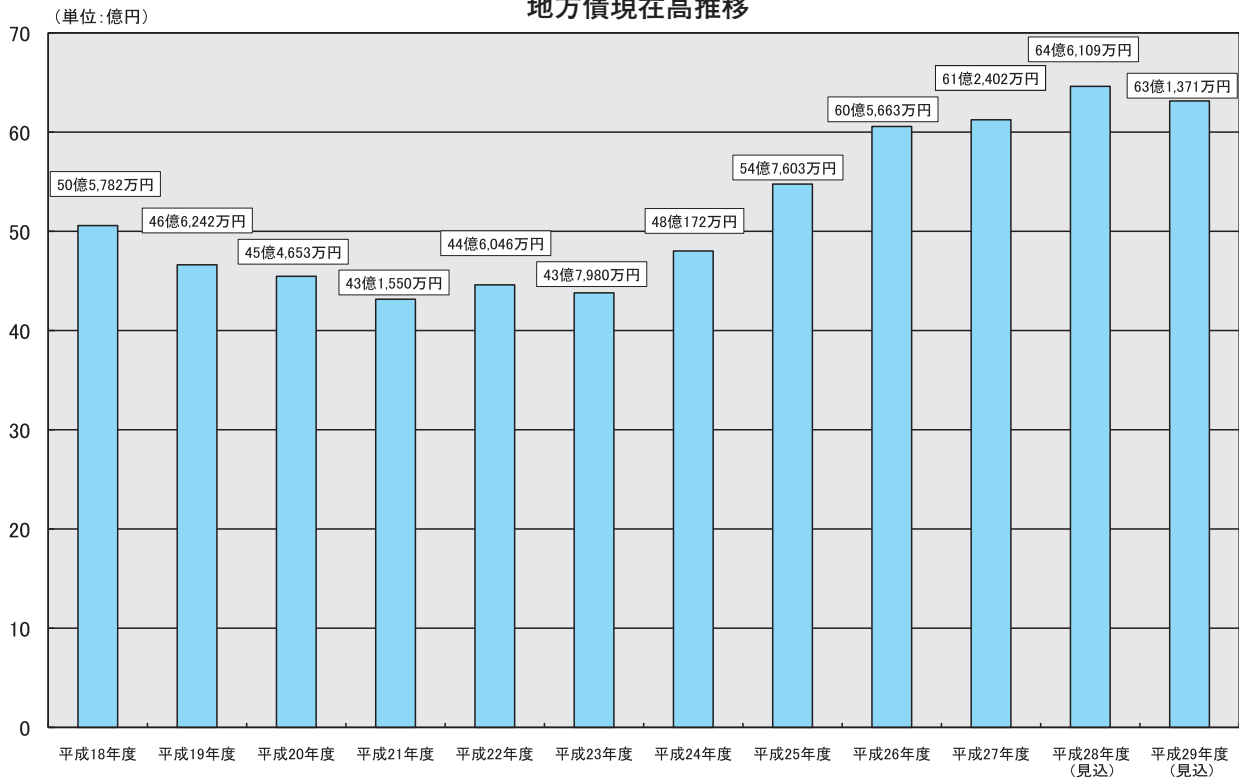

主な事業と予算額

<p>○ 総務費</p> <p>西庁舎周辺整備事業……………763万円 地域おこし協力隊事業……………3,390万円 ゆるキャラ製作事業……………496万円 スポーツでまちづくり推進事業……………829万円 ファイティングドッグス事業……………460万円 移住定住促進事業……………2,027万円 集会所・集落整備事業……………2,264万円 ふるさと寄附金事業……………2億2,573万円 越知町PR番組等制作放送事業……………656万円 社会保障・税番号制度システム整備事業……………594万円 町民バス運行事業……………670万円</p>	<p>○ 農林水産業費</p> <p>多面的機能支払交付金事業……………829万円 中山間地域等直接支払交付金事業……………2,904万円 こうち農業確立総合支援事業……………2,333万円 有害鳥獣被害対策事業……………401万円 農業次世代人材投資事業……………1,290万円 新規就農研修事業……………444万円 地域おこし協力隊事業(鳥獣対策等)……………1,589万円 作業班関係事業……………1,220万円</p>
<p>○ 民生費</p> <p>あったかふれあいセンター事業……………1,245万円 町社会福祉協議会補助金……………1,581万円 国民健康保険事業特別会計繰出金……………7,458万円 老人ホーム入所措置費……………4,941万円 在宅介護手当支給事業……………228万円 地域ハイヤーチケット事業……………881万円 後期高齢者医療保険事業負担金……………1億5,436万円 後期高齢者医療特別会計繰出金……………4,517万円 高吾北広域町村事務組合負担金……………871万円 重度心身障害児・者医療費助成……………2,077万円 乳幼児医療費助成……………1,430万円 ひとり親家庭医療費助成……………387万円 相談支援事業……………469万円 福祉ガソリン・タクシー事業……………242万円 障害福祉サービス事業……………6,580万円 介護保険事業特別会計繰出金……………1億7,963万円 放課後児童クラブ推進事業……………394万円</p>	<p>○ 商工費</p> <p>商工会補助金……………331万円 おち駅事業……………498万円 観光協会補助金……………1,786万円 仁淀川を活かした体験型観光強化事業……………6億2,414万円</p>
<p>○ 衛生費</p> <p>高吾北広域町村事務組合負担金……………7,386万円 予防接種事業……………927万円 一般廃棄物収集運搬委託事業……………1,205万円 浄化槽設置整備事業……………378万円 高知県中山間地域生活支援総合事業……………3,932万円</p>	<p>○ 土木費</p> <p>県営事業負担金……………929万円 町道新設・改良事業……………1,190万円 耐震改修設計・改修費補助金……………1,530万円 高知県住宅供給公社家賃補助事業……………302万円 がけくずれ住家防災対策事業……………1,405万円 下水道事業特別会計繰出金……………1億2,551万円</p>
<p>○ 教育費</p> <p>横倉山自然の森博物館事業特別会計繰出金……………2,179万円 小学校木製複合遊具設置工事……………1,084万円 高校生通学支援事業……………295万円 滝上児童交流事業……………330万円 国際交流事業……………786万円 木育事業……………63万円 横島西部公民館テラス設置工事……………129万円</p>	<p>○ 消防費</p> <p>高吾北広域町村事務組合負担金……………1億728万円 防火水槽新設工事……………662万円 消火栓新設工事……………600万円 小型動力ポンプ付き積載車購入事業……………679万円 業務継続計画策定事業……………426万円 避難所運営マニュアル策定事業……………572万円</p>
<p>○ 公債費</p> <p>定期償還元金……………5億8,348万円 定期償還利子……………3,756万円</p>	

OKD(おち家大好き) 初プロジェクト 計画中



イベントなどを通して町の魅力を再発見し、50年後の子どもたちに町の魅力を伝えたいという思いから、町内の20〜30歳の若者によるワークショップを3月12日に行いました。

平成28年度はこの日を含め3回目となり、新メンバーも加わり、27年度に話し合った内容を、より具体的に煮詰め、実践に向けての話し合いとなりました。

町の魅力を未来に伝える

地方創生若者ワークショップ

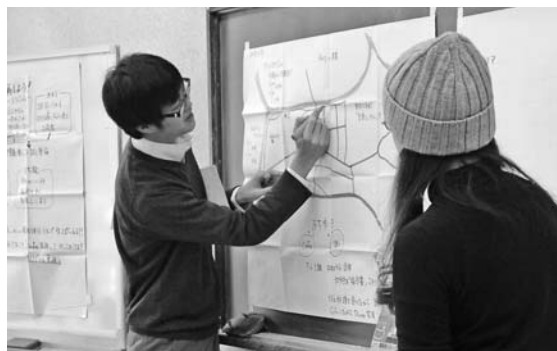

今後は「住み慣れたまちの魅力を再発見」するためのいろいろなイベントの開催を目指していきます。

◆お問い合わせ先

企画課
TEL (26) 1164

地籍調査(国土調査)にご協力ください

地籍調査(国土調査)は、皆さんの大切な土地の位置、筆界、地番、地目、面積を明確にする重要な調査です。

平成29年度の調査区域は、大字鎌井田清助の一部および横島北の一部、大字南ノ川の一部の3区域を計画しています。

調査区域内に土地を所有されている方には、説明会や現地立ち会いの日程をご連絡します。

大切な財産を守るためにも、筆界の立ち会いなどにご協力をお願いします。

平成29年度調査計画区域図 【予定】

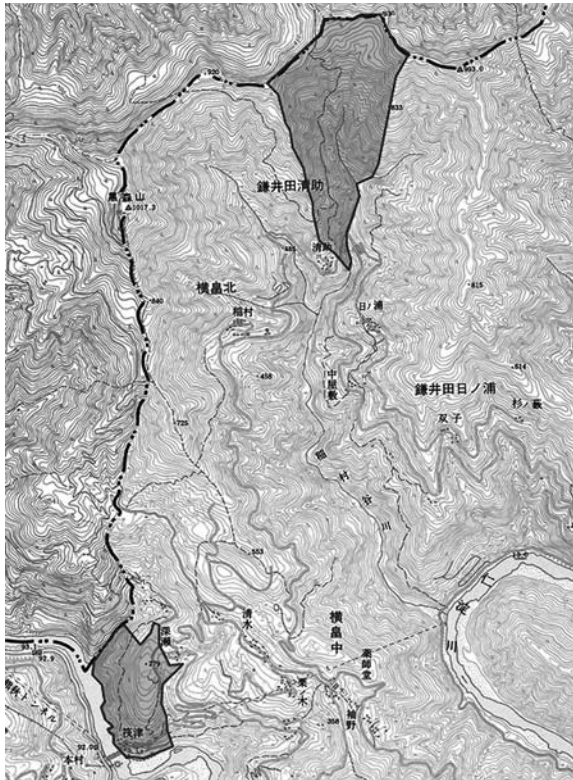

① 大字鎌井田清助の一部 (字)

蛇堂ヶ淵、石船、車谷、馬轉、北屋敷、北釣井、猿越、ハエノサコ、名ノ谷、黒床、井口ち、へソ畝、ヌタ山、帽子子岩、八ツ佐古

② 大字横島北の一部 (字)

泉谷、下ノ前、筏津ノ前、見渡地藏ノ元、姥力懐、拾ヶナ口、堂ノ畦、砂留、見工越、黒松谷ノ奥、東黒松、黒松地藏堂廻り、黒松、水元、江ノ上、門木、筏津アリノ木サコ、谷尻、柵檀サコ、神明宮ノ西、植茶ノ木、森、横棒、井手ノ奥、磯谷、久屋敷、下タナ口、神明東、大ナ口、天神ノ後口、天満宮社地廻り、天神越

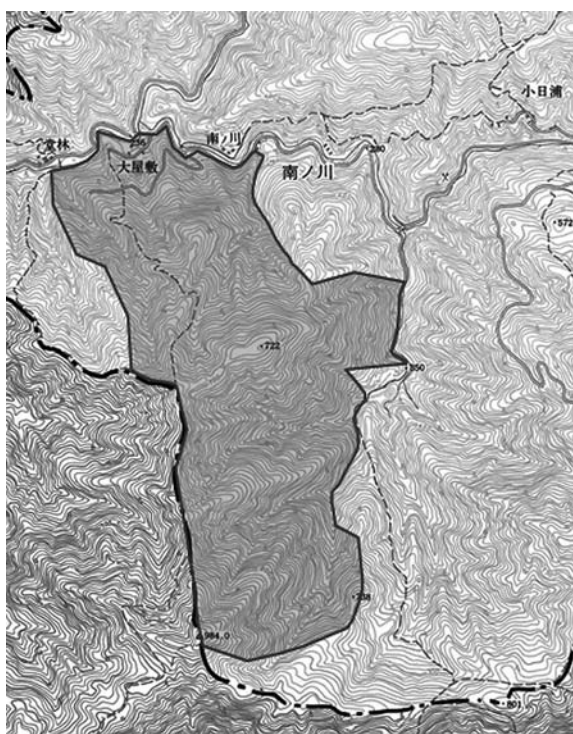

③ 大字南ノ川の一部 (字)

青ワラビ、キリクダシ、奥宮谷、佐平殿、南チガヤノ、中屋シキ、瀧ノ前、下ホキ、楠ガ畝、レイガクボ、北川ヤシキ、大屋式、カヂヤトコ、ヤカラメ川ブチ、ウエヤカラメ、フシツク原、川ノカミ、上禮ヶクボ、障子瀧、休石、瀧ノ首、ウチノサコ、洗場山、ソラアヲワラビ、カシガタヲ、ソヲゴヤ、大ツエノサコ、水谷、瀬戸山、小スカ、ヌタノヲ、片平山、ハンザ畑、ラスウ子、古屋敷、岩ヤガヒラ、カラハシリ、ユスノ木

◆お問い合わせ先

産業課国土調査係 TEL (26) 1105

国保税率改定について

◆平成29年度から国民健康保険税の税率などが変わります。

2月の広報でお知らせしましたように、医療費の増加などにより本町の国民健康保険財政は非常に厳しい状況となっています。今後も安定して国民健康保険制度を維持していくため、下表のとおり国保税の税率などを改定します。

被保険者の皆さんにはご負担をお掛けしますが、ご理解とご協力をお願いします。

平成28年度（改定前税率）

課税の内容			医療分	後期高齢者 支援金分	介護 納付金分
応能割	所得割	前年中の所得－33万円×税率	4.3%	2.5%	2.5%
	資産割	本年度の固定資産税額(土地・家屋分)×税率	30.0%	13.0%	17.0%
応益割	均等割	被保険者1人につき	15,000円	7,500円	11,000円
	平等割	1世帯につき	15,000円	7,000円	6,000円
賦課限度額（年間上限額）			54万円	19万円	16万円

軽減判定所得

7割軽減＝基礎控除額(33万円)

5割軽減＝基礎控除額(33万円)＋26万5千円×(被保険者数＋特定同一世帯所属者)以下

2割軽減＝基礎控除額(33万円)＋48万円×(被保険者数＋特定同一世帯所属者)以下



平成29年度（改定後税率）

課税の内容			医療分	後期高齢者 支援金分	介護 納付金分
応能割	所得割	前年中の所得－33万円×税率	7.7%	2.7%	2.5%
	資産割	本年度の固定資産税額(土地・家屋分)×税率	30.0%	13.0%	17.0%
応益割	均等割	被保険者1人につき	18,000円	9,000円	11,000円
	平等割	1世帯につき	18,000円	8,000円	6,000円
賦課限度額（年間上限額）			54万円	19万円	16万円

軽減判定所得

7割軽減＝基礎控除額(33万円)

5割軽減＝基礎控除額(33万円)＋27万円×(被保険者数＋特定同一世帯所属者)以下

2割軽減＝基礎控除額(33万円)＋49万円×(被保険者数＋特定同一世帯所属者)以下

※国保税は、医療分・後期高齢者支援金分・介護納付金分(40歳～64歳の被保険者のみ)の合算額となります。

※上記の税率で算定された税額は年額です。年度途中で加入・脱退された場合は月割で計算します。

※所得が一定以下の世帯の場合、均等割と平等割が軽減されます。軽減額は、所得に応じて7割・5割・2割となります。

※「特定同一世帯所属者」とは、国保から後期高齢者医療制度へ移行された方で、後期高齢者医療の被保険者となった後も継続して同一の世帯に属する方をいいます。

◎平成29年度国保税の納税通知書は、7月中旬ごろに送付します。

★国保税額のモデルケース

【例1】単身世帯（年金受給者）の場合

世帯構成	年齢	収入の種類	平成28年中の収入額	左記による所得金額①	基準総所得金額 (①-33万円)	固定資産税額 (土地・家屋分)
世帯主	70歳	年金	1,000,000円	0円	0円	0円

※この世帯は所得により7割軽減に該当するため均等割と平等割が軽減されます。

※世帯主は65歳以上のため介護分の課税なし。

改定前税額		→	平成29年度(改定後)税額		増加額
年額	13,300円		年額	15,900円	2,600円

【例2】年金受給者夫婦の2人世帯の場合

世帯構成	年齢	収入の種類	平成28年中の収入額	左記による所得金額①	基準総所得金額 (①-33万円)	固定資産税額 (土地・家屋分)
世帯主	68歳	年金	2,000,000円	800,000円	470,000円	50,000円
妻	64歳	年金	600,000円	0円	0円	0円

※この世帯は、世帯の合計所得により5割軽減に該当するため均等割と平等割が軽減されます。

※世帯主は65歳以上のため介護分の課税なし。

改定前税額		→	平成29年度(改定後)税額		増加額
年額	95,400円		年額	118,700円	23,300円

【例3】夫婦と子ども2人の4人世帯の場合

世帯構成	年齢	収入の種類	平成28年中の収入額	左記による所得金額①	基準総所得金額 (①-33万円)	固定資産税額 (土地・家屋分)
世帯主	42歳	農業	5,000,000円	2,000,000円	1,670,000円	50,000円
妻	38歳	給与	900,000円	250,000円	0円	0円
子	15歳	高校生のため収入等なし				
子	12歳	中学生のため収入等なし				

※この世帯は、世帯の合計所得により2割軽減に該当するため均等割と平等割が軽減されます。

※妻と子は40歳未満のため介護分の課税なし。

改定前税額		→	平成29年度(改定後)税額		増加額
年額	288,400円		年額	366,000円	77,600円

【例4】単身世帯（給与所得者）の場合

世帯構成	年齢	収入の種類	平成28年中の収入額	左記による所得金額①	基準総所得金額 (①-33万円)	固定資産税額 (土地・家屋分)
世帯主	47歳	給与	3,000,000円	1,920,000円	1,590,000円	0円

※この世帯は所得により軽減は適用されません。

改定前税額		→	平成29年度(改定後)税額		増加額
年額	209,200円		年額	275,000円	65,800円

※上記はあくまでモデルケースであり、世帯や収入の状況により税額は異なります。

◆お問い合わせ先

- ・加入・脱退などの届出
- ・国保税に関すること

住民課 保険係 TEL (26) 1170
 税務課 国保税係 TEL (26) 1383

越知町地震火災 対策計画を策定

平成28年度、越知町では、大規模な地震発生による住宅密集地の火災による人的被害の軽減を目的とした、地震火災対策について計画策定検討会を行いました。

計画の策定には、まず、延焼防止重点地区となっている町内2区から10区の住民の方々の意見を取り入れたものとするため、アンケート調査にてご意見をいただきました。回収率は30・8%で県内の対策が必要な自治体の中では、高い回収率でした。

そのご意見を基に、区長・自主防災組織代表・民生委員・消防団員・消防署員などによる学習とグループ討議を行い地区の防災・減災に関する意見交換を行いました。

学習では、地震の出火原因で最も多かったものは「電気機器や配線に関する火災」であることを学びました。

家具の転倒や建物の倒壊などの状況から電気ストーブや照明器具が可燃物と接触して火災が発生した割合は、原因の特定できる火災のうち阪神・淡路大震災では約61%、

東日本大震災では71%と高い割合です。
意見交換では、出火原因や家屋倒壊などの問題点への対策を考えました。



【自ら行う対策】としては、

- 火を使う器具の周りに物を置かない。
- 火から離れる場合は消す。
- タンスなどの家具を固定する。
- 避難する際はブレーカーを落とす。
- 消火器を設置する。
- 早い段階での消火活動と避難。
- 近所にすぐ知らせる。
- 避難路の確認。
- 家庭での避難場所の確認・連絡先の確認。
- 非常持ち出し品の確保。

【地域で行う対策】としては、

- 地震を感知してブレーカーを落とす装置を地域で設置する。
 - 地区の消火器の設置。
 - 日ごろからの話し合い。
 - 隣同士で声掛け。
 - 班単位での声掛け。
- 【行政が行う対策】としては、
- 地震を感知してブレーカーを落とす装置の購入に関する支援。
 - 消火器設置へ支援。
 - 地区防災学習・訓練支援。
 - 確実な情報伝達。
 - 空き家対策。

地域防災訓練について

町内各地で防災訓練が行われています。

訓練には、県職員や高吾北消防署員の方々の支援のもと、日ごろの備えについての学習や消火器、救助資機材の取り扱いなどを行う他、身近なものの応急手当での仕方などが行われています。

地区によっては、防災行政無線の地区放送を使う参集や、道づくりなど地域の集まりなどの日を使って訓練などを行っています。また、地図を使って見回りを行っている地区もあります。

何から始めようかと迷うこともあると思いますが、そのようなときは役場へ相談ください。防災訓練や学習会を継続していただき、地区の防災力向上に努めていただきたいと思います。

地震火災対策

計画説明会

【日時】

4月17日（月曜日）
午後7時～8時30分

【会場】

町民会館大ホール

【対象者】

2区から10区までの住民の皆さん

◆お問い合わせ先

危機管理課
TEL (26) 1231

◆お問い合わせ先

危機管理課
TEL (26) 1231

災害による被害を軽減するためには、自助・共助・公助の連携による地域防災力の向



南海トラフ地震に備え、野老山地区の避難所運営マニュアルを作成しました。
このマニュアルは、高知県補助事業を活用し、平成28年7月から学習会や訓練を行い、地域住民と協議を重ね、避難所の開設・運営の具体的手順をまとめたものです。
この事業を通して地域住民が避難所を運営しなければならぬ立場になったとき、地域の人たちが互いに助け合う共助力の必要性を学びました。

「いざという時のために
共助の力で災害に備えを」



引き続き野老山地区では、避難所運営や、地域の状況把握や、町対策本部へ連絡方法などについても訓練や学習会を行う予定です。



上が不可欠であり、災害に強いまちづくりは共助の取り組みなしには成り立ちません。

～高吾北消防本部からのお知らせ～ 急性アルコール中毒に注意!!

この時季、職場の歓送迎会や花見など、お酒を飲む機会が多くなります。

新社会人として初めてお酒を飲む、などといった方もおり、1年で一番急性アルコール中毒が多いといわれています。

症状は判断能力の低下、言語不明瞭、運動失調などで、重症の場合そのまま昏睡状態に陥り手当てが遅れると死亡することもあり大変危険です。

お酒に強い弱いに関係なく起こるので、普段からお酒の飲み方には注意しましょう。



《応急処置の流れ》

- ①ネクタイやシャツのボタンを外すなどして衣類をゆるめ、毛布などで保温する。
- ②嘔吐に備え、顔を横向きにして寝かせる。
- ③少し落ち着いてきたら水やお茶などを飲ませる。
- ④たたりつねったりしても反応しないときや、呼吸困難に陥っている場合は、至急、救急車を呼ぶ。

【短時間での多量の飲酒は危険です。一気飲みやお酒の強要はやめましょう】

毎月第3日曜日は「家庭の日」

「家庭の日」の標語 28年度優秀標語①

町じゅうに 笑顔のかけ橋 あいさつで

三行詩優秀作品(PTA全国協議会選)①

ママは料理を作ってくれて、パパは勉強を教えてくれる
お姉ちゃんは絵をかくてくれて、お兄ちゃんはいっしょに遊んでくれる
こんな幸せがいつまでも、ずっと続けばいいのにな

青少年育成越知町民会議

**臨時福祉給付金
(経済対策分)の
手続きが始まります**

消費税率の引き上げが2年半延期されたことを踏まえ、経済対策の一環として社会全体の所得の底上げを図るため、所得の低い方々に対して、軽減税率の導入を行うまでの間、暫定的・臨時的な措置として、「臨時福祉給付金(経済対策分)」を支給します。

給付金を受け取るには申請が必要です。

【対象者】

平成28年1月1日において越知町に住居登録がされている方で、平成28年度臨時福祉給付金の対象者と同じ方。(死亡者は対象外)

※平成28年度臨時福祉給付金の対象者

平成28年度住民税(町県民税)の均等割が課税されていない方。ただし、住民税において課税者の扶養親族になっている方や、生活保護の受給者である方などは除きます。

※対象と思われる方には申請書を送付します。

【支給額】

一人につき1万5千円

【申請に必要なもの】

- ・ 申請書
- ・ 本人確認書類

(保証証など)

※支給対象者全員の確認書類が必要です。

・ 振込口座が確認できる通帳

※前回と同じ口座に振り込みを希望される場合は不要です。

- ・ 印鑑

【申請受付期間】

4月1日～7月31日

【申し込み先】

- ・ 保健福祉センター 2階 保健福祉課
- ・ 役場1階 住民課

◆お問い合わせ先

保健福祉センター 2階
保健福祉課 福祉係
TEL (26) 3211

**高齢者の方にハイヤー
チケットを交付します**

介護保険の認定を受けず、地域で頑張る高齢者の外出を支援するため、地域ハイヤーチケットを交付します。

【対象者】

越知町に居住し、住民登録をしている75歳以上の者で、次の事項に該当する方。

- ・ 介護保険事業の要支援認定および要介護認定を受けていない者
- ・ 越知町福祉タクシー制度および越知町福祉ガソリン制度の対象でない者
- ・ 町税などに滞納がない者

【利用方法】

町内のハイヤー事業所でのみ使用できます。

【交付枚数】

24枚(月2枚)
1枚560円
申請月から年度末までの月数×2枚となります。

【申請に必要なもの】

印鑑
※チケットの交付は審査を行い、後日郵送となります。

【申し込み先】

- ・ 保健福祉センター 2階 保健福祉課
- ・ 役場1階 住民課

◆お問い合わせ先

保健福祉センター2階
保健福祉課 福祉係
TEL (26) 3211

**ご利用ください
福祉タクシー・福祉
ガソリンチケット**

障害者の社会参加のために、福祉タクシー・福祉ガソリンチケットを交付します。ただし、重複交付、交付後の変更はできません。

なお、地域ハイヤーチケットとの重複交付もできません。

【交付対象者】

次あげる手帳をお持ちの方

- ・ 身体障害者手帳1級～3級
- ・ 療育手帳A1・A2
- ・ 精神障害者保健福祉手帳1級・2級

※ガソリンチケットは、介護のための運転者も対象となります。町内のガソリンスタンドでご利用ください。

【交付枚数】

24枚(月2枚)
※1枚560円です。
月割交付ですので5月以降の申請の場合は、申請月以降のチケットの交付となります。

(例) 6月申請の場合
6月～3月の10カ月分のため、20枚を交付

【申請に必要なもの】

- ◆ 各種障害者手帳、印鑑
- ◆ 申請・お問い合わせ先 保健福祉センター2階 保健福祉課 福祉係
- TEL (26) 3211

献血のお礼

3月5日に越知・佐川町内の消防団の方々に協力いただき、宮の前公園で献血を実施しました。48人の方に協力いただきました。ありがとうございました。



(保健福祉課 健康推進係)

～ むしば さいじ 虫歯ゼロの3歳児 ～

3月8日実施の3歳児健診で虫歯のなかったお子さんをご紹介します。ぴかぴかの歯と、すてきな笑顔を見せてくれました。



片岡 かたおか

杏璃ちゃん

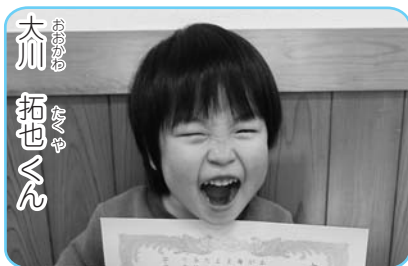

大川 おおかわ

拓也くん



小田 こだ

彩葉ちゃん



田村 たむら

友和くん



木村 きむら

泰兒くん

これからも、しっかり歯みがきをして、きれいな歯を守ってね！



◆お問い合わせ先
 保健福祉センター 2階
 保健福祉課 健康推進係
 TEL (26) 3211

次回、当選するのはあなたかもしれません。健康と楽しみを一緒に手に入れてみませんか？

- 当選者(敬称略)
- 日浦 順子 (小舟1区)
 - 小田 幸三郎 (1区)
 - 真鍋 明夫 (1区)
 - 織田 喜久子 (2区)
 - 岡村 寛 (5区)
 - 西森 健 (10区)
 - 大原 常男 (11区)
 - 西森 信光 (13区)
 - 和田 淳一 (深瀬柴尾)
 - 山本 多恵 (柴尾)



越知町総合健診で特定健康診査を受けた30歳から74歳、総勢420人の中から、厳正なる抽選の結果、左記の10人の方に「越知町特産物」が当たりました。おめでとうございます。

当選者発表
 特定健診を受けて、「越知町特産物」を当てよう!!

高齢者肺炎球菌ワクチンの定期予防接種について

今年度対象の方は、次の生年月日の方で、4月中にオレンジ色の予診票を個別に郵送します。有効期限は平成30年3月末ですので、接種を希望される方は、お早めに医療機関で接種してください。

対象者：越知町に住民登録がある、次の(1)、(2)の方で高齢者肺炎球菌ワクチン未接種者。

(1) 年度末年齢

- 65歳 (昭和27年4月2日～昭和28年4月1日生)
- 70歳 (昭和22年4月2日～昭和23年4月1日生)
- 75歳 (昭和17年4月2日～昭和18年4月1日生)
- 80歳 (昭和12年4月2日～昭和13年4月1日生)
- 85歳 (昭和7年4月2日～昭和8年4月1日生)
- 90歳 (昭和2年4月2日～昭和3年3月1日生)
- 95歳 (大正11年4月2日～大正12年4月1日生)
- 100歳 (大正6年4月2日～大正7年4月1日生)

(2) 60歳以上65歳未満で心臓、腎臓、呼吸器に重い障害がある方(身体障害者手帳1級相当者)

実施医療機関：町内の医療機関・県内委託医療機関

接種回数：1回

接種料金(自己負担額)：2,000円

*生活保護受給者で65歳以上の方は、保健福祉センター福祉係にて発行する免除証明書を持参すれば自己負担金免除となります。事前に手続きが必要ですので、印鑑を持参の上、保健福祉センターへ申請してください。

◆お問い合わせ先 保健福祉センター 2階 保健福祉課 予防接種担当 TEL (26) 3211

環境水道課 水道係からのお知らせ

こんなときには届けをお願いします

- ・新築などにより水道を新しく引くとき
- ・水道の使用を中止するとき
- ・水道の使用者の名義が変わるとき
- ・引っ越しするとき

水道メーターの検針にご協力ください

毎月20日前後に水道メーターの検針を行っています。

- ・メーターボックスの上に車・自転車や物を置かないでください。
- ・犬はメーターボックスから離れた場所につないでおいでください。

もしかしたら漏水？

- ・メーターボックスのふたを開けると、水道メーターの表面にパイロットがあります。全部の蛇口を閉めてもこれが回っているようでしたら、漏水の疑いがありますので、水道工事指定業者に連絡をして調査を依頼してください。
- ※メーターは8年ごとに4月～6月にかけて町が委託した業者が交換しています。

水道料金のお支払い方法について

【口座引き落としの場合】お知らせハガキをお送りします。

コスモス農協・四国銀行・高知銀行・高知信用金庫・郵便局の金融機関で口座引き落としができます。

通帳とその届出印を持って希望の金融機関で手続きをお願いします。

○引落日 毎月15日（休日の時は翌日）

○再引落日 毎月月末（休日の時は翌日）

【納付書の場合】

役場の出納室・コスモス農協・四国銀行・高知銀行・高知信用金庫・郵便局でお支払いいただけます。

◆お問い合わせ先 環境水道課 TEL (26) 1114

町内の水道工事指定業者のみを掲載しています

業者名	電話番号
(有)西商店	26-0213
(有)中山石油	26-0362
(有)三宮商事	26-0221
(植)水道設備配管工事店	26-2225
山本設備工業	26-2192
岡村電設	26-2196
(株)越知清掃設備	26-1263

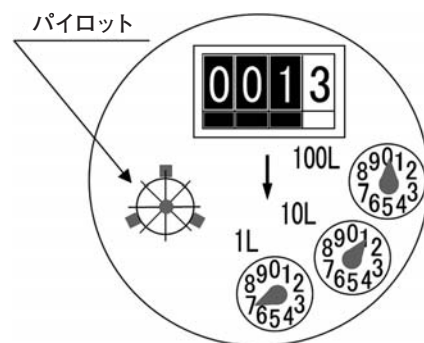

犬や猫の健康管理について

犬や猫は具合が悪くても言葉で伝えることはできません。

飼い主は毎日の世話を通して、犬や猫の体の状態や行動、食事の量、ふんや尿の状態などをよく観察しましょう。毎日しっかりと世話や観察することで、いち早く異常を見つけられるでしょう。いつもと様子が違うときは、早めに動物病院で受診しましょう。

犬や猫の健康維持には、正しい知識に基づいて、日ごろからワクチン接種や寄生虫の駆除・予防、定期検診を行うこと、適切な給餌や住環境を整えることが重要です。

タバコの副流煙は人だけではなく、一緒に暮らす犬や猫の健康にも悪影響を与える可能性があります。受動喫煙の害に気を付けてください。

消臭剤、殺虫剤などの化学薬品にも注意して、犬や猫の

近くで使用することは控えましょう。また、スプレーなどをまくと下に溜まりますので、換気を良くするようにしましょう。

災害への備えとしても、犬や猫の健康管理は大切です。

突然の災害は人にも動物にも大きなストレスが掛かります。さらに、慣れない避難所で大勢の人や見知らぬ動物と一緒に生活では体調を崩しがちです。普段から、健康状態に注意し、ブラッシングで抜け毛を取るなど動物の体を清潔に保ち、予防接種やノミなどの外部寄生虫の駆除をしっかり行いましょう。



高知県健康政策部食品・衛生課

農業委員および農地利用最適化推進委員を募集します

農業委員会等に関する法律の改正により、農業委員会の委員の定数と選出方法が変更されました。
また新たに農地利用最適化推進委員が設置されました。
それに伴い、農業委員と農地利用最適化推進委員を次のとおり募集します。

農業委員の要件	農地利用最適化推進委員の要件
農業に関する識見を有し、農地等の利用の最適化の推進に関する事項、その他の農業委員会の所掌に属する事項に関し、その職務を適切に行うことができる者	農業委員会が定める担当区域農地等の利用状況の最適化の推進に熱意と識見を有する者 (注)農地利用の最適化とは、担い手への農地の集積・集約化、耕作放棄地の発生防止・解消、新規参入の促進のことです。

■ 推薦書・応募用紙は農業委員会事務局に備えています。町ホームページからもダウンロードできます。

項目	農業委員	農地利用最適化推進委員
募集方法	個人や法人・団体からの推薦および一般募集	
募集人数	10人	5人
職務	農地等の利用の最適化推進に関する事項 その他の農業委員会の所掌に関する事項	区域内の農地利用の最適化の推進を図る
資格	次の全てに該当すること (1)越知町に住所を有すること(例外あり) (2)公租公課使用料等に滞納がないこと (3)農業委員会法第8条第4項※に該当しないこと ※①破産手続開始の決定を受けて復権を得ない者 ②禁錮以上の刑に処され、その執行を終わるまでまたはその執行を受けることがなくなるまでの者	
届出事由	推薦者は町の定める推薦書を、応募者は町の定める応募申込書を農業委員会事務局に届け出てください。	推薦者は区域単位で町の定める推薦書を、応募者は区域単位で町の定める応募申込書を農業委員会事務局に届け出てください。
募集期間	4月3日～5月8日 最終日午後5時必着	
任期	平成29年7月20日～平成32年7月19日	選任された日～平成32年7月19日
報酬(月額)	会長 22,000円 職務代理 18,000円 委員 16,000円	委員 16,000円
選任方法	受付期間中と終了後に推薦および募集状況を公表し、候補者の審査を行い、町議会の同意を得て町長が任命します。	受付期間中と終了後に推薦および募集状況を公表し、農業委員会で選出し、委嘱します。
その他	(1)農業委員と農地利用最適化推進委員との兼務はできません。ただし、同時に推薦・応募はできます。 (2)申込書等の内容は、住所・電話番号・農業取得を除きホームページ等で公表します。 (3)身分は非常勤の特別職公務員となり、業務には守秘義務が伴います。	
	農業委員の定数の過半数は、原則として認定農業者でなければならないと定められています。	越知町を5区域に分け、各区域から1人委嘱します。区域の分け方等、詳しい内容はホームページをご覧ください。直接お問い合わせください。

越知保育園内子育て支援センターからのお知らせ

ご家庭で過ごしている子どもさんの保育所体験や遊びの場、また育児中の保護者同士の交流の場として、保育園内に子育て支援センターを設けています。

担当保育士が常時いますので、月曜から金曜（祝日除く）の好きな日・好きな時間いつでも利用できます。

また、月に数回は行事（なかよしひろば）などを企画していますので、気軽に遊びに来てくださいね。お待ちしております。

お知らせ

※4月1日（土）～5日（水）の間は、支援センターは休みです。

※一時預かりは、4月10日（月）からです。

※子育て支援センターの利用時間は、次のとおりです。

午前9時30分～12時
午後1時30分～4時

◆お問い合わせ先

越知保育園
子育て支援センター
TEL (26) 2141

越知幼稚園 園庭開放

「誕生会・ミニ運動会を楽しむ」

新年度を迎え、幼稚園の子どもたちもそれぞれ新しい組になり、ますます元気いっぱい活動しています。

さて、今月の園庭開放は、4月生まれのお誕生会と春のミニ運動会を予定しています。幼稚園のお友達と一緒に楽しみませんか。ぜひ遊びに来てください。お待ちしております。

【日時】

4月28日（金）
午前9時30分～
午前11時30分

【場所】

越知幼稚園

◆お問い合わせ先

越知幼稚園
TEL (26) 1107

4月の母子保健 事業のご案内

産後のボディケア教室

【日程】

4月25日（火）
午前10時～12時

【場所】

保健福祉センター 2階

【講師】

健康運動指導士
岡田万菜実 氏

【内容】

産後、お腹まわりが気になりはじめた方、産んでから腰痛が…、というお母さん向けに赤ちゃんと一緒に楽しめるストレッチ体操をします。お誘い合わせの上、ご参加ください。

※運動のできる服装できてください。

※託児あります。

◆お問い合わせ先

保健福祉センター 2階
保健福祉課 健康推進係
TEL (26) 3211

☆5月の乳幼児健診予定☆

乳児健診

【日程】

5月17日（水）
午前8時30分受付開始

【対象児】

平成28年4月1日生～
平成29年2月28日生

1歳6カ月児・2歳児健診

【日程】

5月31日（水）
午前8時30分受付開始

【1歳6カ月児健診対象児】

平成27年7月1日生～
10月31日生

【2歳児健診対象児】

平成27年1月1日生～
1月31日生

※対象児には約1カ月前に通知を郵送します

映画上映会のお知らせ

映画『0円キッチン』



いま、世界では生産される食料の3分の1が廃棄されています。「捨てられてしまう食材を救い出し、おいしい料理に変身させよう！」と考えたダーヴィドは、ヨーロッパ5カ国の旅へ。「食糧危機」を吹き飛ばすおいしくて楽しいエンタメ・ロードムービー。

【日時】

4月30日（日）
①午後1時30分
②午後3時15分

※幼児同伴の方は親子ルーム利用可

【場所】

佐川町立桜座 大ホール

【料金】

大人 前売 1000円
当日 1200円
大学生 前売 500円
当日 600円
高校生以下 無料

（前売券はおち駅、桜座他にて販売中）

◆お問い合わせ先

仁淀川えいが！委員会 仲村
TEL 090(4472)6241



第5回 大タラ山ツツジ祭り

聖の里小日浦保存会による大タラ山ツツジ祭りが行われます。聖神社と自然観察会や大タラ展望所では「幸ちゃんの天空コンサート」も予定しています。

皆さんぜひ来てください。なお、コンサートは午後1時開演で入場料2千円が必要です。

【開催日】

4月9日(日)

雨天の場合4月10日(月)

【バス利用の場合】(定員29人)

役場前 午前9時20分発
※バスを利用されたい方は主催者へご連絡ください。

【主催】

聖の里小日浦保存会
岡村豊延

TEL 090(7789)0609

博物館からのお知らせ 写真展『や身近な野鳥』

今年の酉年にちなんで、高知で見られる身近な野鳥に興味を持ってもらうことを目的に、高知大学黒潮圏に所属する大学院生が撮影した野鳥の写真を紹介します。

「高知で見られる身近な野鳥」や「出会えて嬉しかった鳥」など撮影した瞬間の感動をお伝えします。

【期間】

4月15日(土) ~

5月14日(日)

【作品】

約60点

【場所】

横倉山自然の森博物館
1階ホール

【入館料】

大人500円、高校・大学生400円、小・中学生200円。
小学生未満は無料、7歳以上は半額。身障者の方と付き添いの方は無料。

※越知町内の小・中学生は無料

◆お問い合わせ先

横倉山自然の森博物館
TEL (26) 1060

第23回空手道体験 教室参加者募集

(空手は東京オリンピックの正式競技種目となりました)

この空手道教室は、空手の全身運動を体に無理なく体操感覚で学んでもらい、体力増強と健康維持に役立ててもらえるものです。

受講料は無料です。親子の交流を踏まえて、親子そろっての参加も大歓迎です。

この機会にぜひ、空手を体験してください。

【主催】

おちスポーツクラブ

【後援】

教育委員会

【対象】

町内外問わず、幼稚園から高齢者まで性別は問いません。

【日程】

4月12日~5月31日
毎週水曜日(計8回の予定)

(1回の指導時間)
午後6時30分~8時

【場所】

町民総合運動場武道館

【服装】

運動のできる服装

【申込期限】

4月17日(月)

※申込用紙は、町民会館・役場窓口にあります。

※教室開催中の事故については、主催者側では責任を持ってませんので、十分注意してください。

◆お申し込み・お問い合わせ先

町民会館
教育委員会生涯学習課
TEL (26) 3400



「食品産業」の 担い手育成講座

高知大学では、平成29年度の土佐フードビジネスクリエーター(土佐FBC)人材創出事業の受講生(10期生)を募集いたします。

この事業は、大学と地域が一体となって大学での講義と工業技術センターでの実習、それに地域内の行政および企業などのご協力をいただきながら今後の地域における食品産業を支える人材を養成していくものです。

【募集締め切り】

4月14日(金)午後5時必着
※詳しい内容は、左記までお問い合わせください。

◆応募書類のご請求・お問い合わせ先

高知大学物部キャンパス内
土佐FBC II 企画運営室
TEL 088(864) 5158・
5138
FAX 088(864) 5209
ホームページ・アドレス
http://www.ckkc.kochi-u.ac.jp/~ckkc001/tosafbc/

第4回
学校運営協議会

平成28年度、4回目の学校運営協議会が2月28日に開催されました。
協議された主な内容をお知らせします。

◎地域より

- ・学校の給食試食会に参加して、子どもたちと一緒に給食を食べることができた。和やかな雰囲気
で給食を食べている様子を見ることができたし、栄養バランスの取れた給食が提供されて
いることがよく分かった。来年度も引き続き開催してほしいし、中学校でも開催してほしい。
- ・北海道滝上町と越知町の児童交流事業は毎年いい交流ができてきているようだ。
- ・「おち1グランプリ」に出場した児童が生き生きと落語や小話、漫才を披露していた。この
ようなお笑いコンテストを開催している小学校は他にはあまりないと思う。越知町の子ども
たちは他校ではなかなかできない貴重な経験ができていていると思うので、これからも継続して
いけると良いと思う。

◎学校より

- ・学校の様子や1月に実施された高知県学力定着状況調査の結果など報告。
- ・平成29年度学校経営方針の説明
→学校運営協議会委員の皆さんに承認していただきました。
- ・平成29年度学校運営協議会開催日の決定
平成29年度は、6月22日（木）、10月19日（木）、1月25日（木）、2月22日（木）の合
計4回開催することが決定しました。

平成29年度 学校支援ボランティア募集！

平成28年度もたくさんのボランティアさんが学校に来てくださり、学校活動を支援してくださ
いました。活動して下さったボランティアさんからは「楽しかった」「子どもたちから元気をもら
うことができた」という感想をたくさんいただきました。子どもたちも「今日はボランティアさん
が来てくれるが？」と、ボランティアさんが学校に来てくれるのを楽しみに待っています。

平成29年度も学校支援ボランティアを募集します。「子どもたちのために、何かお手伝いをして
みたい」という思いのある方なら、どなたでも参加できます。『学校支援ボランティア登録申請
書』を広報おち4月号と合わせて配布しますので、「ちょっとやってみようかな」と思われた方が
いらっしゃいましたら、学校支援ボランティアバンクについての説明を読んでもらった上で、ご
登録ください。1年に1回の参加も大歓迎です。できるときにできることでボランティア活動をし
てみませんか？元気いっぱいの子供たちがお待ちしています。



滝上町・越知町 児童交流事業

冬の北海道 かまくらに感激!

越知町と友好交流町の北海道の滝上町との児童交流も4年目になりました。越知小5年生33人と山中教育長をはじめ教育委員会職員、引率教員の9人が、2月7日～9日に訪問し交流を深めました。

羽田空港で機体トラブルがあり、2時間遅れで旭川空港に到着しました。残念ながら、時間の都合で旭山動物園を見学することができませんでしたが、雪が舞い広大な雪原が迎えてくれました。

ホテルに着くと、滝上の町長をはじめ町議会議員、県人会、教育など関係者の皆さんからの歓迎を受けました。

2日目は、前日まで-25℃の気温が打って変わって暖かい朝になり早朝体験のタオルも凍るか心配でしたが、何とか凍りました。雪道の散歩の途中に除雪した雪山に登り大はしゃぎで雪に戯れていました。次は、児童交流・冬季スポーツ体験です。午前中にソリ遊びや雪上ラフティング、バナナボートで雪に慣れ、午後にスキー体験をしました。スキー初体験の児童が多かったですが、インストラクターに教わり滝上の児童をお手本にすべりました。今年も、一人一人について指導してくださり、全員の児童がリフトに乗ることができました。「上手になった」と褒めていただき北海道の冬を満喫しました。帰りに役場に寄ると、「なんということでしょう!」町長と役場の職員の皆さんが整列され、その横に巨大かまくらが造られていました。子どもたちは大喜びで遊びました。役場の若い職員の方が越知の5年生のために造ってくれたそうです。

夜はウエルカムパーティーで滝上の児童と楽しいひとときを過ごしました。「ビリーブ」の合唱は、滝上の方々に感動を与えました。

最終日は、オホーツク流氷館です。なんと流氷が接岸していたのです。流氷についての学習を深め、お土産をたくさん買って、滝上の教育長、松浦校長先生などに見送られて紋別空港を後にしました。

4回目の冬の交流会、滝上町を挙げての歓迎・おもてなしに感激しました。また、このような貴重な体験をさせていただいた越知町・教育委員会の関係者の方々にも感謝申し上げます。



早朝体験



雪上ラフティング



巨大かまくらのサプライズ



流氷接岸

4月・5月の主な予定

4月
7日(金) 始業式・入学式
17日(月)～20日(木) 家庭訪問(1～3年)
18日(火) 学力調査・全国学力テスト
22日(土) 参観日総会 学級懇談
23日(日) 小中合同PTA歓送迎会
24日(月) 代休

5月
2日(火) 遠足(全校)
19日(金) 運動会準備
20日(土) 運動会
22日(月) 代休

博物館だより 横倉山の「ツツジ」

4、5月は「ツツジ」の季節である。横倉山には、色々なツツジ（ツツジ科）が見られるが、横倉山のツツジの特徴は、多様性に富むことである。地質が複雑（岩石の種類が多い）で、従ってツツジの種類も多く、県内でも多様性に富む部類に入る。それらの多くはゴツゴツした土壌のほとんどない栄養分に乏しい岩場に自生している。横倉山には、火山性堆積物（溶結凝灰岩など）・花コウ岩・石灰岩・蛇紋岩などが分布し、それらを好んで生えるツツジが見られる。特に前二者の地域に生えるものが多く、カブト嶽が最も種類が多い。すなわち、牧野富太郎博士の発見・命名によるトサノミツバツツジを初め、カイナツツジ、オンツツジ、コアブラツツジ（白花）、ケアカシバナなどが、日本最古の4億年前の火砕流堆積物である溶結凝灰岩から成る険しい岩場に自生している。横倉山を代表する石灰岩地にはあまりツツジは見られないようであるが、横倉山西方の全山石灰岩で構成される鳥形山（仁淀川町）では、石灰岩地に生えるトサノミツバツツジもあるようである。また、蛇紋岩地に生えるツツジも、横倉山ではあまり見られないが、「ドウダンツツジ」で有名な日高村錦山の蛇紋岩地にはコバノミツバツツジがあり、最近「ニシキコバノミツバツツジ」として区別されているようである。

以下に、横倉山で見られる主なツツジを紹介する。

●トサノミツバツツジ（土佐三葉躑躅）
牧野博士による発見・命名（「横倉山タイプ植物」）。

花冠は紅紫色で、ミツバツツジとは雄しべの数が多いことで区別できる。珍しい白花のトサノミツバツツジも横倉山の花コウ岩地で見つかっている。

カブト嶽（溶結凝灰岩）、住吉（流紋岩）などの岩場。

●ドウダンツツジ（満天星躑躅）
漢名「満天星」であるが、燈台ツツジがなまかつたものといわれる。花冠は壺形で白色の可憐な花を枝先に散形状に下垂する。県内では日高村錦山が有名で、紅葉が美しく、真っ赤に燃え、錦絵のようになることからその名が付いたと思われる。

●カイナツツジ（海南更紗満天星）
枝先に細長い総状花序をなし、8〜20個の鐘形の花を下垂する。花冠は広鐘形で淡紅色、裂片の切れ込みが深く5裂する。織田公園・展望台北側斜面（花コウ岩、畝傍山眺望所）
（蛇紋岩、栃ノ木「尼ヶ滝公園」）
（チャート）など。

●ベニドウダン（紅満天星）
枝先に総状花序をなし、紅色の花を下垂する。花冠は短い鐘形で縁（先端）は細裂する。横倉山では、住吉（流紋岩）に一本だけあるようであるが、栃ノ木の「尼ヶ滝公園」にもカイナツツジと混じってそれらしいものがある。

●オンツツジ（雄躑躅）
「雄（オン）」の意味で、全体的に大形。葉は菱形状円形で、先が鋭く尖る。枝先の1個の花芽から新葉の展開とともに1〜3個の朱赤色の花を開く。



所としては、工石山（高知市・篠山）（宿毛市）ケボノツツジの群生地などがある。

●コアブラツツジ（小油躑躅）
名前の由来は、葉の裏面が油を塗ったように艶があることによる。枝先に長さ2〜3cmの総状花序を下垂し、3〜9個の花を付ける。花冠は緑白色で壺形。ドウダンツツジ属に属し、「ツツジ」の仲間であるが上向くのは本種のみで、県内における分布も極めて少なく横倉山以外では旧土佐山田町、旧東津野村のみである。

●ヤマツツジ（山躑躅）
最も普通に見られるツツジで、葉は小さく花冠も小形で紫色のものをムラサキヤマツツジと呼ぶ。花は食用となる。

●フジツツジ（メンツツジ）（雌躑躅）
漢字に当てると「雌（メン）」で、女性的なツツジ」という意味。花弁が大きく対照的なオンツツジよりもこちらのほうが基本種。桐見川地区の谷筋。
●アケボノツツジ（曙躑躅）
和名は、花が特徴的な曙色（黄色を帯びた淡紅色）であることによる。5枚の葉が枝先に輪生し、花冠は鐘形で5裂する。小日浦の南端・大タヲ山北斜面に古木から成る群生が見られる。特に、ここでは県内のアケボノツツジの群生地が1000m以上の山地に限られるのに対し、800mに満たない標高の所に見られるという一種の特殊性がある。カブト嶽、「四国のみち」三角点北側斜面、住吉の岩場など。県内のアケボノツツジの群生地は見られる

ちなみに、横倉山周辺で見られるツツジとしては以下のようなものがある。
●キンツツジ（岸躑躅）
川岸に生えることから呼ばれた名で、枝先に1〜3個の淡紅紫色の花を付ける。牧野博士による発見・命名。
横倉山南麓の坂折川川岸の岩場。
●ヒカゲツツジ（日陰躑躅）
日陰に多く生えることから名付けられたもので、山地の岩場の尾根などに生える。葉が他のツツジに比べて長く長楕円形で肉厚。小日浦の大タヲ山頂上付近の北斜面に、ツツジとしては珍しい黄色い花を付ける「ヒカゲツツジ」がアケボノツツジに混じって見られる。

この他、横倉山のアカガシ原生林内で多く見られるツツジ科の植物に、「アセビ」がある。相当の古木があちこちに見られる。早春に白いスズラン状（壺形）の花を枝先に総状に付ける。漢名「馬酔木の謂れは、「葉は有毒で、馬が食べると麻酔状態になり、脚がしびれてうごけなくなる」ということによる。そもそもツツジは何故栄養価の少ない岩場を好んで咲くのだろうか？ 最初からそこを好んで生えているのではなく、元々は他の植物もあつたが、ツツジ類が選別・淘汰され「生き残った」と考えられる。とりわけ、県内のアケボノツツジの群生地を見る限りでは、山の尾根付近から日当たりの悪い北斜面にかけて分布しているようにみえる。この場合も、元々他のツツジもあつたが、アケボノツツジが厳しい環境に耐え、適応して「生き残って」目立つようになったと考えられる。

※今回の原稿を書くに当たっては、稲垣典年氏（高知県立牧野植物園）、大倉浩典氏（植物研究家）にいろいろ御教示を頂いた。また、横倉山で見られるツツジに関しては、「不思議の森からVol.24」に詳しく載っている。

横倉山自然の森博物館
学芸員 安井 敏夫



交通安全協会からお知らせ



佐川警察署・交通安全協会佐川支部 TEL22-0110

※交通安全協会は、皆さんの会費で運営されています。ご協力よろしく願います。

春の全国交通安全運動

実施期間:4月6日(木)~4月15日(土)

4月10日(月)は「交通事故死ゼロを目指す日」です!!



『運動の基本』子どもと高齢者の交通事故防止
~事故にあわない、おこさない~

重点目標

- ①歩行中・自転車乗車中の交通事故防止(特に、自転車安全利用五則の周知の徹底)
- ②後部座席を含めた全ての座席のシートベルトとチャイルドシートの正しい着用の徹底
- ③飲酒運転の根絶

『安全運動期間中は地域のボランティアの方々や街頭指導やドライバーサービスなどを行ってくれます。町民の皆さんもご協力よろしく願います』



花咲く暖かい季節になり、心弾ませながら大きなランドセルを背負った新1年生たちを見かけるようになります。

交通安全協会では、毎年周りの皆さんに見守っていただけるよう黄色いランドセルカバーをプレゼントしています。佐川支部では、今年は新しく反射材付きの高知県警シンボルマスコット『かわうそポリンくん、ポーリーちゃん』をカラーで作成しました。

通学路に慣れていませんので、温かい目で見守ってくださいますようお願いいたします。

また、子どもたちのお手本になるよう、日ごろから交通ルールをしっかり守りましょう。

第8回無事故・無違反 ドライバーズコンテストセーフティロード土佐103 終了

平成28年9月20日~12月31日までの103日間、5人1組で無事故・無違反を競い合うコンテストが県内で行われ、佐川署管内では49チーム参加中41チームが見事達成され達成率は83.7%でした。

・期間中の交通違反などの多い順 ①シートベルト、②速度超過、③一時不停止、④携帯電話、⑤信号無視

- ★県内上位の賞品 ●旅行券10万円分・1本 ●商品券3万円分・2本
- ★佐川署当選内訳 ●商品券1万円・1本 ●プリジストン賞(Tシャツ)・1本 ●商品券2,500円分・7本
- JA商品券・2本 ●遊技業協同組合(図書券2,500円分)・1本

『達成当選された方々、おめでとうございます。コンテストは終了しましたが、これからも無事故・無違反を心掛け、安全運転をよろしく願います』

地域安全アドバイス

高吾北地区地域安全協会事務局(佐川警察署 刑事生活安全課内)

ご注意ください! ネット通販の詐欺的サイト!

インターネットによる通信販売では「注文しても商品が届かない」「海外からニセモノが届いた」「連絡が取れない」などのトラブルが多発しています。これらは海外の詐欺的サイトに多く、既存の通販サイトを模倣したり、大手企業のロゴを無断で使用するなどして信用度を高めているサイトもあり、注意が必要です。

詐欺的サイトの被害に遭ったかと思ったら、すぐに最寄りの警察署へご相談ください。

○詐欺的サイトを見分けるポイント○

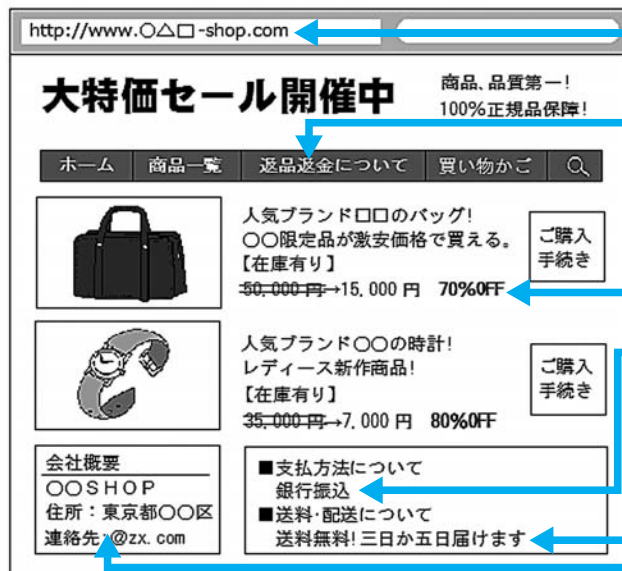

URLが購入希望サイトと異なる

字体(フォント)に通常使用されない字体が混ざっている

価格があきらかに安すぎる

支払方法が銀行振込のみになっている

機械翻訳したようなおかしい日本語表現がある

連絡先に電話番号や住所番地などが記載されていない

本の森図書館 新刊便り

【開館時間】 (平日) 11:00~18:00 (土日祝) 11:00~17:00 【休館】 月曜日・特別整理日・年末年始

大人向け



「駅鈴 (はゆまのすず)」

久保田香里：著

「重大な知らせを伝える。それがわたしたち駅家 (うまや) の仕事だ」
メールも電話もなかった奈良時代
近江国 (滋賀県) を舞台にした感動の物語



「『里山』を宮崎駿で読み直す」

小野俊太郎：著

人の営みと不可分のゴミやエネルギー問題
自然回帰やノスタルジーにとどまらない里山の現代的意義を問い直す

その他の新刊

- * 「仮面ライダーの超常識」
- * 「宮尾登美子 遅咲きの人生」
- * 「わたしがラクする家事時間」
- * 「ぼくらがクラウドファンディングを使う理由」
- * 「パッシブデザインの住まいと暮らし」
- * 「おとなの健康 血管年齢を若返らせる」
- * 「ママの心に寄りそう絵本たち」
- * 「昭和のテレビあるある」
- * 「充実しました」
- * 「マンガ大国ニッポン」
- * 「マンガ文化55のキーワード」
- * 「手づくりアニメーション」
- * 「アニメ&ゲーム コスプレMAKE&PHOTO」
- * 「手塚治虫 表紙絵集」
- * 「日本を取り巻く情勢」
- * 「プーチンの国家戦略」
- * 「ナショナリズムの昭和」
- * 「『トランプ時代』の新世界秩序」
- * 「笑いとばしましよ」
- * 「サラリーマン川柳むちゃうけ傑作選」
- * 「犬川柳」「猫川柳」
- ♥ 「本屋大賞候補作品揃っています」
- ◆ 「山猫珈琲 (上巻・下巻)」

♡今年度は、本の森図書カード更新年度です♡

子ども向け



「こども菜根譚」

齋藤 孝：監修

いまを生きるこどもたちに伝えたい
24のことばをわかりやすく紹介
世の中をうまく渡っていくヒント満載!!

「こども孫子の兵法」も併せてどうぞ



「おせんとおこま」

飯野和好：絵と文

むかし山の茶屋の九つになる
かんぱん娘おせんと
山に生きる山渡りの娘おこまの物語

その他の新刊

- * 「なかないで、なかないで」
- * 「たんぽぽはたんぽぽ」
- * 「ともだちのひっこし」
- * 「こどものこよみしんぶん」
- * 「わたしだけのものがたり」
- * 「おまつり万歳」
- * 「日本全国、四季のまつりとご当地ごはん」
- * 「5秒後に意外な結末 バンドラの赤い箱」
- * 「充実しました」
- * 「あこがれのスポーツ万能」
- * 「かけっこが速くなる」
- * 「なわとび学」
- * 「ケガに強くなる！運動遊び」
- * 「大人気！レゴの世界」
- * 「レゴでつくるろう世界の名建築」
- * 「レゴ すこいアイデア」
- * 「ドロン！忍びの術」
- * 「忍者の不思議」
- * 「サイエンスコナン」
- * 「パーシー・ジャクソンとオリンポスの神々 (全5巻) + 外伝」
- * 「オリンポスの神々と7人の英雄 (全5巻) + 外伝」

閉館時の返却は、当館の返却口をご利用ください< (_) >

◆お問い合わせ先：本の森図書館 26-2433 (FAX兼用)

人口	5,881 (△14)	出生	1
男	2,724 (△9)	死亡	9
女	3,157 (△5)	転入	10
世帯数	2,879 (△4)	転出	16

(2月28日現在)

町民の動き

桑数	17区2	17区1	10区	9区	8区	8区	6区	住所氏名
柚ノ木	藤原 春雄	片岡 繁子	三栖 貞夫	中村 富子	松田 克江	古味 節郎	藤原 種美	
道家 春野	片岡 政孝	藤原 春雄	三栖 貞夫	中村 富子	松田 克江	古味 節郎	藤原 種美	

(敬称略)

*住民課に死亡届のあった方を掲載しています。

おくやみ

2月届け出分

越知短歌同好会

三月会

落のとう落葉おし上げのぞきおり春先ぶれの小
 さきとんがり 横山 洋子
 七草の役目を終えて咲くナズナ下方は既に実を
 つけており 藤原 幸子
 ジェット機二機飛び去りゆきて何もなき空より
 ふいに音の落ちくる 宮橋 和代
 雪の降るバレンタインデーの劇的を生かせぬ我
 か恋人のなく 岡本佐江子
 一つだけパッションフルーツ実りたり水風船の
 如く葉の下 山本 紗世
 離まつり近づいたのに箱のなか寝坊助ひなはま
 だ寝ています 門田 正子
 ふり返りふり返り行くランドセルガッツポーズ
 でエールを送る 井上 るみ
 主なきマーブル模様の蜂の巣を見上げて祈る今
 年は来ないで 片岡真梨奈
 かき集め落葉を溜めた冬のプール飛び込むたび
 に葉のしぶき舞う 鈴木 梨加
 きんかんを両手いっぱい胸に抱きママにおみや
 げと走ってくる子 藤田みね子
 乳歯がね二日続けて抜けちゃったニカッと笑う
 と前歯四本 高橋 美羽
 スイスと自転車をこぐ子の姿一本道をひたす
 ら走る 藤田 慶子
 新聞に皇太子のみ心出ず停年制は代になれか
 し 井上善三郎
 走りきて吾に跳びつきしすらも見ゆ成人式の子
 らの顔 宮橋 敏機

○会員募集・初心者歓迎です。

連絡先：越知町野老山1084

宮橋 敏機 TEL(26) 3525

行事カレンダー

4月

日	曜日	種 目	場 所	集合時間など	備 考
4	火	健康相談(筏津)	筏津集会所	14:30~	
6	木	ミニデイ(鎌井田)	鎌井田老人里の家	10:00~	JAコスモス
10	月	健康相談(中大平)	中大平公民館	10:00~	
13	木	健康相談(桐見川3区)	栃ノ木集会所	13:30~	
18	火	ミニデイ(桐見川1区・南ノ川地区)	桐見ふれあいの里	10:00~13:00	社会福祉協議会
19	水	ミニデイ(五味)	五味集会所	13:00~	JAコスモス
20	木	あいさつ運動	役場前	7:40~8:15	
21	金	なかよしひろば「誕生会を楽しもう!」	越知保育園	9:30~12:00	20ページ参照
25	火	育児相談・産後のボディケア教室	保健福祉センター	10:00~12:00	20ページ参照
		ミニデイ(桐見川2区)	桐見川2区公民館	10:00~13:00	社会福祉協議会
27	木	なかよしひろば「一緒に作ろう!」	越知保育園	9:30~12:00	20ページ参照
28	金	園庭開放「誕生会・ミニ運動会を楽しもう!」	越知幼稚園	9:30~11:30	20ページ参照

第3回
おち1グランプリ

2月25日、小学生の「お笑いナンバーワン」を決める「おち1グランプリ」が町民会館で行われ、町内外から約200人の観客が集まりました。このイベントは「観光おち大使」の淀家萬月さんが企画し、2年前から開催しています。今回は小学3〜6年生の8組9人がエントリーしました。

授業で習った小話や、おばあさんと一緒に考えた漫才を披露しました。古典落語では、長い演目をしっかり覚え、登場人物を見事に演じ分け、一生懸命練習した成果を發揮していました。

子どもたちの見事な話芸に、ゲスト審査員のお笑いタレント、なだぎ武さんも感心していました。

グランプリは
『コスモスリング』
橋詰 莉羽さん



高北地区
消防団連合演習

3月5日、越知町消防団と佐川町消防団による連合演習が、宮の前公園で行われ、約250人の団員が消防技術の向上を図りました。

この演習は2年に一度、両町の消防団員の技術の向上と親睦を深めることを目的として行っているものです。より実践的な演習としては、放水競技において、無線機器でのやり取りによる小型動力ポンプの取り扱い訓練を行いました。

また、社会貢献の一環として、献血に協力しました。参加された消防団員の皆さん、本当にお疲れさまでした。



越知町
ひなまつり



2月25日から旧大川薬舗で開かれた越知町ひなまつりで、祭り期間締めくくりの3月4・5日は多彩なイベントや出店にぎわいました。

今回のイベントは、地域おこし協力隊メンバーが企画から準備、当日のスタッフまで、力を合わせて行いました。



1階では、大阪でパン屋を経営する協力隊員のお姉さんが出店し、普段買えないパンを目当てに、多くのお客さんが並んでいました。

また、おなじみのおちなし担々麺もすぐに売り切れ、隊員考案のピクルスやTシャツ、横島地区のお菓子なども好評でした。



2階では、協力隊員による演奏会やキャンドルづくりのワークショップなどが行われ、たくさんのお客さんが来場し、にぎやかな声が商店街に響いていました。



広報おち 4月号