

広報おち

<http://www.town.ochi.kochi.jp/>



—北広島町（芸北地域）田尾組神楽団の上演 11月3日—

企画課からのお知らせ

12月10日（月）～平成25年1月3日（木）まで
ロマンティックイルミネーション冬物語 点灯（役場前）

教育委員会からのお知らせ

平成25年1月3日（木）
「新成人の集い」

2012

12

No.498

第27回高知県小学生空手道大会

第27回高知県小学生空手道大会が11月11日(日)に、町民総合運動場体育館で、県内の14団体約150人の小学生が参加し、盛大に開催されました。

開会式では、おちスポーツクラブ空手道部の山崎諒久選手と立仙沙季選手が力強く選手宣誓を行いました。

総勢11名が出場し、それぞれの部門で、日ごろの練習の成果を発揮し、各競技でたくさん賞に入賞しました。



成績は次のとおりです。

- 中学年個人形の部
 - 優良賞 (2位) 福永 愛唯
 - 敢闘賞 (3位) 立仙 沙季
- 中学年団体形の部
 - 優秀賞 (1位) 立仙 沙季

- 福永 愛唯
- 立仙 沙季
- 門田 哉汰

● 中学年女子個人組手の部

敢闘賞 (3位) 福永 愛唯

● 中学年男子個人組手の部

優良賞 (2位) 門田 哉汰

● 男子団体組手の部

優良賞 (2位)
先鋒 下村 朔弥
中堅 門田 哉汰
大将 山崎 累幾

● 女子団体組手の部

敢闘賞 (3位)
先鋒 永田 明唯
中堅 森本 麻央
大将 笠原 緋来

今大会にご協力いただきました関係者、保護者の皆さまにお礼申し上げます。



優勝 おめでとう!!

越知JVC (小学生バレー)



11月3日(土)・4日(日)に第13回近県交歓小学生バレーボール大会「野市カップ」

高学年の部(3部)に出場しました。第1試合目は、奏ウイングに2-1と逆転勝利し、波にのった越知JVCは第2試合目の介良潮見台に2-0、第3試合目は今治鳥生に2-0で勝利し、初めての決勝戦に臨みました。決勝戦の相手は、夏の大会で惜敗した泉野です。第1セットを取られた後、第2セット目で取り返し、第3セット目は1点を争う好試合の末、ついに優勝することができました。子どもたちも親もうれし涙で号泣しました。最後まであきらめずにプレーする姿に感動させられました。今まで支えてくださった中嶋先生をはじめ、関係者の皆さまにこの場をお借りしてお礼申し上げます。



越知JVCでは、部員募集中です。練習は毎週火曜・木曜日の午後5時30分から7時30分までと、土曜日の午前9時から正午まで、越知小学校体育館で行っています。バレーボールに興味のある小学生の皆さん、練習の見学参加もできますので、ぜひ見に来てください。

越知JVC保護者会

おちスポーツクラブカップ

11月13日(火)に、町民会館において、「おちスポーツクラブカップ第6回スポーツ吹矢大会」が行われました。スポーツ吹矢とは、基本動作と複式呼吸により、円形の的に矢を命中させて、得点を競うものです。16名の参加者は、それぞれ精神を集中させて得点を競い合いました。

成績は次のとおりです。
(敬称略)

- 一部
 - 優勝 中山 潤子
 - 準優勝 古味千代子
 - 三位 北川 實美
- 二部
 - 優勝 岡村 豊明
 - 準優勝 結城 佳代
 - 三位 岡林 伸紘



文化芸術の秋を満喫

第49回越知町文化祭

第49回越知町文化祭が、11月3日から5日まで、町民会館で開催されました。

3日は、越知町と交流のある北広島町芸北地域から、田尾組神楽団が来町し、神楽を上演しました。会場は、めつたに見ることのできない神楽ということもあり、380人を超える観客で埋め尽くされました。神楽団の迫力のある演技を見ることができ、皆さん感動していました。



4日の芸能発表では、大正琴・舞踊・コーラス・太鼓などの参加者が、日ごろの練習の成果を発表しました。



展示部門は、特別企画展として、「奇跡の清流・仁淀川」や「木浦の母・田内千鶴子展」のパネル展をはじめ、各サークルの作品や町民の方の作品が数多く展示され、会場を盛り上げました。

また、会場内でのコケ玉づくりなどのイベントにも、多くの人々が楽しみながら参加していました。

防犯灯の寄贈

ありがとうございます

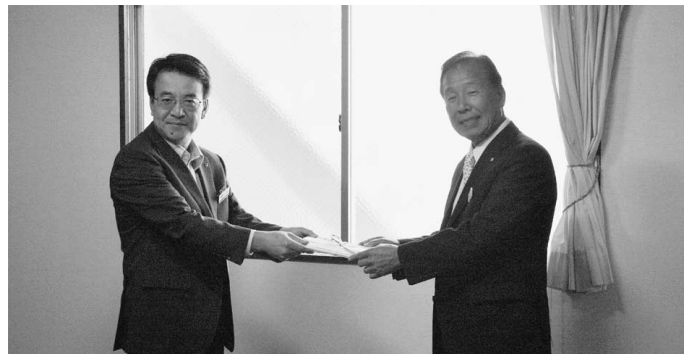

10月24日、四国電力(株)様から越知町に防犯灯の寄贈があり、役場において贈呈式が行われました。

これは、地域の防犯や道路の安全のために、毎年同社から防犯灯の贈呈を受けているもので、本年は女川地区に1基の防犯灯(LED球)が設置されました。

ありがとうございました。

自衛隊に関することなら

お気軽にご相談を

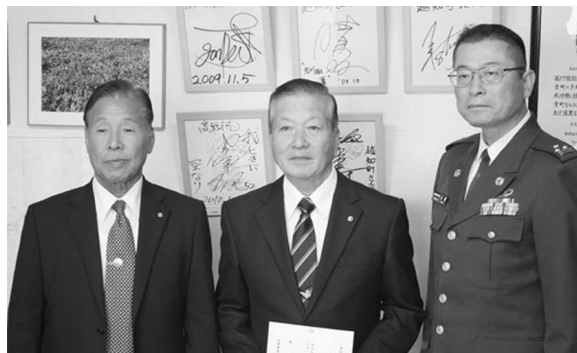

11月12日、役場において、「自衛官募集相談員」の委嘱式が行われ、寺村晃幸さん(2区)が、自衛官募集相談員として、自衛隊と町長から委嘱されました。

自衛隊への入隊方法・手続きや疑問・質問など、自衛隊に関するあらゆることについて、お気軽にご相談ください。

◆ご相談先

寺村 晃幸

TEL 26-1352

消防水利点検

秋の火災予防運動



11月11日に、越知町消防団による消防水利点検が行われました。

この点検は、火災発生時に速やかに消火活動を行うため、毎年、火災予防週間中に消防団行事として行われています。

この日は、7つの班に分かれて、越知・大桐地区の全ての消火栓と防火水槽を点検・確認しました。

参加された消防団員の皆さん、本当にお疲れさまでした。

「土佐ツムラの森」越知中学生が薬草採取

10月20日「土佐ツムラの森」協働の森づくり事業が行われ、越知中学生が薬草の採取に挑戦しました。

中学生をはじめ(株)ツムラ、ヒューマンライフ土佐、高知県、越知町の職員らが集い、午前はヒューマンライフ土佐の研修室で「越知町とツムラのつながり」と題し(株)ツムラの歌川氏から出前授業が行われました。

午後は、ヒューマンライフ土佐の駄馬薬草園に場所を移し、漢方薬の原料となる薬草を探しました。生徒たちは、グループごとに資料(薬草の写真)を頼りに園内を探求し一つ、また一つと見つけていきます。集めた薬草は(株)ツムラ生薬栽培グループ山路氏から個々の特徴、効能、どのような場所を好み自生しているかなど、詳しく説明してもらい、納得した様子でした。



体験した生徒の代表からは、「薬草採取のとき、どれが薬草かわからなかったが、写真をよく見て特徴をつかんで取れたので良かったです。」「今日は貴重な体験ができました。薬草は、見分けるのが難しいと思ったが以外に正解できてうれしかったです。機会があればまた参加したい。」との感想が聞かれました。

関係者からも、「草花の中にも薬としての効能があるものが、こんなに多くあるとは思わなかった。」との声も聞かれました。

今後も、自然に親しみ、触れ合いを深めていける「土佐ツムラの森」事業を続けていきたいと思えます。

越知中学生の皆さん、お疲れさまでした。今後ともよろしく願います。



◆産業建設課

TEL 26-11105

シルバー人材センター ボランティア活動

10月11日、(公社)佐川・越知・日高広域シルバー人材センター越知地区の会員や職員ら30人が、清掃ボランティア活動を午前9時から午前11時までの約2時間行いました。

例年のように、ナガタニエンの枝垂れ桜周辺の草刈り、高知県学童野球秋季新人大会の会場として使用された、町民総合運動場の周辺で清掃、草刈り、植栽の剪定を行いました。

参加された皆さん、お疲れさまでした。



また、当センターでは、仕事の発注とともに、元氣な会員を募集中です。(宿直、清掃、農作業などに自信のある方、大歓迎です)ご連絡は事務局(町民総合運動場内 TEL26-3878)までお願いします。



10月31日から デジタル防災行政無線の運用を開始しました



新しいデジタル防災行政無線が完成し、10月31日から本格運用を開始しました。

今後も、皆さまからのご意見をもとに、音量などの調整を行っていきますので、お気づきの点などがありましたら、役場総務課(TEL26-1111)までお電話くださるようお願いいたします。



国際交流員
チエちゃんだより~

まず、冬のおやつとしたら私が去年から文化祭で実演販売したホットックがあります。まだ知らない方々のために説明すると、シナモン入りの黒砂糖をもちもちした生地包んで焼いた代表的な「屋台おやつ」です。ホットックという名前でホットケーキのホット?と思う方が多いですが、このホットックは中国から韓国に移住してきた中国人が開発したという説が有力です。それは、韓国で北方や西方の異民族につけた「胡」という字に韓国語で餅を表す「トック」がついてホットックという名前になったということです。熱々の出来立てがおいしく、気温が下がり始める秋から冬場にかけて路上に屋台が出ます。最近は生地に緑茶が練りこまれたものや具にチャプチェが入ったものなど、アレンジしたホットックも人気があります。

次は日本のタイ焼きに似ているプンオパンを紹介します。魚の形をしていることや中にアンコが入っていることがタイ焼きにそっくりですが、「プンオ」は韓国語でフナなので、韓国ではフナ焼きとなります。タイではなくフナなので日本のタイ焼きより小さくて、中のアンコも日本より少なめです。日本のタイ焼きは頭からしっぽまでアンコがたっぷり入っていますが、韓国のプンオパンは頭としっぽにはあまり入っていません。安くて手軽につまめるおやつとして人気が高い冬のおやつです。

次に紹介したいおやつはケランパンです。ケランは韓国語で卵なので、直訳すると卵パンになります。見た目は大判焼きですが、中にあるのではなく卵が入っています。鉄板に溶いた小麦粉の生地を流し込み、そこに生卵を割り入れて作ります。パン一個あたり卵一個が入っているのも栄養も取れるこのケランパンもけっこう人気があります。ちなみに、あずきがあまり好きじゃない私の好物でもあります(笑)。

以上で述べたおやつ以外にもおでんやクンググマ(焼き芋)、クンバム(焼き栗)、日本の肉まんに似ているホッパンも冬のおやつとして人気があります。特におでんは韓国の屋台で売られている定番メニューであり、具材の種類は日本より少ないですが、各店のこだわったスープが美味しくてスープまで飲むのが日本と違う食べ方です。いつか皆さんが韓国に行く機会があれば、安くて美味しい「屋台おやつ」もぜひ試してみてください!

最後に11月4日出店した「チエちゃんのお店」のご報告。今年はALTのカルメンも初めて出店して好評でした。今年もおかげさまで完売~!!!たくさんの皆さんのご来店、本当にありがとうございました!カムサハムニダ~!それでは、また2013年に!



ホットックの屋台が路上に出るとそろそろ冬だな~って感じがします。



韓国のプンオパンです。最近インオパン(鯉パン)という名前もよく見かけます。



ケランパンを作っている様子です。中に目玉焼きをはさみ込むように作ります。

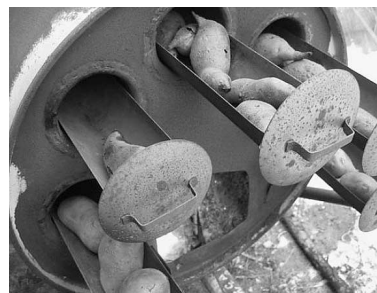

韓国のクンググマはドラム缶の引き出しからサツマイモが取り出されます。



早いもので、もう師走となりましたが、皆さまいかがお過ごしでしょうか。

さて、今月号も地域密着球団「高知ファイティングドッグス」のイベント活動などをご報告いたします！

☆越知小学校講演会

10月26日に越知小学校の全校生徒ならびに保護者の皆さまを対象に、講演会をさせていただきました。講師は越知町在住、吉田豊彦投手コーチで、テーマは「生活習慣を見直そう」でした。

吉田コーチの21年間の現役時代の経験を題材とし、プロ野球選手の一日のスケジュールや、食事管理など日々気にかけている大切なことをお話しさせていただきました。吉田コーチも小さいころは、とにかく外で走り回り遊んでいた

たようです。身体が資本となるスポーツ選手の一番大切なことは、健康的な規則正しい生活を送ること。朝昼夜の三食の食事と睡眠をしつかり取ること！当たり前のような生活ですが、少し忘れがちな時もありますよね。スポーツ選手だけでなく、それぞれ皆が生活習慣を見直し、丈夫な体づくりをしていきましょう！この寒い冬を乗り越えられようように！



☆ドッグス清掃活動

今年1年間、お世話になったホームタウンへ感謝の気持ちを込めて、10月27日に越知町役場から越知町民総合運動場までのルートで清掃を行いました。終わってみれば清々しい気持ちになり、来年への気持ちの切り替えとなる日に

なりました。恵まれた環境で好きな野球をし、夢を追いかけさせていただいている以上、必死に取り組み、来季こそはチャンピオンフラッグをつかみ取りたいと思います！



☆おなばれ

11月10日、恒例の「おなばれ」に松本英明選手が参加させていただきました。商店街を皆さんと練り歩いた松本選手は、たくさんの方々と触れ合えて楽しかったようです！



☆定岡監督挨拶



「今年を振り返って」

今年にはナイター元年として、優勝を目指して頑張ってきましたが、シーズンを通して怪我人が多く、また小さなミスが重なり、悪い流れを断ち切ることができませんでした。ファンの皆さまのご期待にこたえられず、申し訳ない気持ちでいっぱいです。また、ホームタウン越知町の皆さま方にもたくさんのご協賛、ご協力をいただき誠にありがとうございました。来年こそは

ホームタウン越知町で勝ち越し、2009年のチャンピオンフラッグをつかみ取り、王者奪還を目標としてチーム一同始動していきたいと思っております。今後とも何卒、ご声援のほど、よろしくお願いたします。

☆職員紹介

11月より高知ファイティングドッグスで農業事業を担当することになりました木屋信明（きや のぶあき）です。高校卒業まで過ごした高知に20年ぶりに戻ってきましたが、県民球団である高知ファイティングドッグスの活動を通じて高知の活性化の役に立てることを大変うれしく思っています。

野球と農業は全く別の分野ですが、球団ならではの農業事業を、皆さんと一緒に作りあげ、ホームタウン越知町を盛り上げていけるよう頑張りたいと思います。まずは、越知町のことを知るためにも、色んなところに顔を出していきたいと思っておりますので、どうぞよろしくお願いたします。





芸術の秋ですね。文化祭にて。

県道沿いのイチヨウの木がすくすくきれいに育ち、越知の行事に参加して、日本の文化がすばらしいなと思うことが多いです。習字。生け花。武道。和太鼓。神祭。お茶。ひとつひとつの動きに意味があつて、心遣いがあつて。繊細で、優雅。越知には、いろんな文化サークルがありますよね。私も何かやりたいなあ。

こじゅんと!



ありがとうさま

緑のふるさと協力隊 鈴木千歩

～おちなまいにち～
<http://ochinahi.blog.fc2.com/>
 携帯でも見られます。
 ぜひのぞきにきてください♪

●10月11月の活動●
 横島いも煮会、文化祭、大桐地区運動会、神祭、三三三様、大タラ峠紅葉狩りツアー、シヨウガ、自分の田んぼの脱穀など

日本の文化はすばらしいといながらあきらかに外国由来の文化ですが、この柔軟性も日本の魅力ですよ(笑)。今年もやります。横島青年団との共催です。詳細は、ポスターやブログなどお知らせさせていただきます！たくさんの方のご参加をお待ちしております♪

★クリスマス会★
 日付 12月22日(土)
 場所 横島小学校

さて、ここで告知です。

秋を通り越して冬になりましたね。「北海道出身なら寒くないろ！」と誰からも言われますが、私だつて寒いです。先月のおち駅「新米フェア」では、食べ比べ、楽しんでいただけただでしょうか？同じお米でもこうも違うものかと、私にとっては目から鱗でした。水に、土質に、寒暖の差。そして作り手の技術。そういう条件がピタッと合つて初めて生み出されるお米の美味しさ。ほんとに奥深いお米づくりの世界に、さらに興味を湧きました。

さて、8月からはじまった「世界とつながるカフェナイ

地域おこし協力隊
 川合里奈の



日々是昇り

お誘いあわせのうえ、マイカップ、マイ皿持参で来てくだされいね！



トシアター」。みんなで映画を観て、美味しいお菓子を食べて、映画について話す、というこの企画では、私たちの生活と実は直に繋がっているのに、ほとんど知られていないこと、を扱った作品を皆さんで観ていきたいと思つています。

今回はその第三弾！今回の上映作品は、「おいしいコーヒーの真実」(2008年イギリス)というドキュメンタリーです。

コーヒーは、越知の皆さんもよく飲まれますよね。でも、私たちが手軽に飲んでいるコーヒーが、地球の裏側に住む人々の貧困を前提にしているとしたら？農産地である越知の方々どこを観たい映画です。

★「プログラムもぜひ」ご覧ください！
 「土佐の里山だより」
<http://rinjjan.blog55.fc2.com>

※前回の上映DVD「ミツバチの羽音と地球の回転」は、企画課(TEL26-1164)にて貸出しています。ぜひご利用ください！

- 【日時】12月15日(土)
 午後5時30分開場
 午後6時開始
- 【場所】横倉山自然の森博物館
 3階
- 【参加料】500円
 (美味しいお菓子代含む)
- 【申込み】要予約(川合090-3777-2936)
- 【当日】当日受付もOKですが、お菓子が行き渡らない場合はご了承ください。
- 【主催】世界とつながるカフェ実行委員会
- 【後援】横倉山自然の森博物館、G、SOLE

越知町人事行政の運営等に関する状況

町政に対してより一層のご理解をいただくために、「越知町人事行政の運営等の状況の公表に関する条例」(平成17年条例第22号)の規定に基づき、人事行政の運営等の状況についてお知らせします。

1 職員の任免および職員数に関する状況

(1) 職員の採用状況 (H23.4.1~H24.3.31)

	競争試験		
	男性	女性	計
一般行政職	1人	0人	1人
計	1人	0人	1人

(2) 職員の退職の状況 (H23.4.1~H24.3.31)

定年退職	0人
勸奨退職	0人
普通退職	0人
分限免職	0人
懲戒免職	0人
失職	0人
死亡退職	0人
計	0人

(3) 部門別職員数の状況と主な増減理由

(各年4月1日現在)

		職員数		対前年増減数	主な増減理由
		平成23年	平成24年		
一般行政部門	議会	2	2	0	その他(高知県後期高齢者医療広域連合への派遣終了) 業務増(中山間地域等直接支払業務) 業務増(観光業務)
	総務	22	21	△1	
	税務	7	7	0	
	農水	8	9	1	
	商工	1	2	1	
	土木	8	8	0	
	民生	21	21	0	
	衛生	6	6	0	
	小計	75	76	1	
特別行政部門	教育	22	22	0	
	小計	22	22	0	
公営企業等会計部門	水道	3	3	0	
	下水道	1	1	0	
	その他	7	7	0	
	小計	11	11	0	
合計		108	109	1	

(注) 職員数に教育長を含みます。

(4) 一般行政職の級別職員数の状況

(平成24年4月1日現在)

区分	1級	2級	3級	4級	5級	6級	計	
標準的な職務内容	主事	主査	主幹	係長	補佐 主監	課長		
職員数	人 4	人 3	人 20	人 15	人 16	人 7	人 65	
構成比	% 6.1	% 4.6	% 30.8	% 23.1	% 24.6	% 10.8	% 100.0	
参考	1年前の構成比	% 7.8	% 1.6	% 36.0	% 20.3	% 23.4	% 10.9	% 100.0
	5年前の構成比	% 1.6	% 6.4	% 46.0	% 15.9	% 20.6	% 9.5	% 100.0

(注) 越知町の給与条例に基づく給料表の級区分による職員数です。(税務・保育士等は除く。)

2 職員の給与の状況

(1) 人件費の状況(普通会計決算)

区分	歳出額 A	実質収支	人件費 B	人件費率 (B/A)	(参考) 22年度の人件費率
23年度	千円 4,200,359	千円 102,372	千円 818,924	% 19.5	% 18.2

(注) 人件費とは、職員に支給される給料や各種手当のほか、共済費(民間の社会保険料の使用者負担分に相当するもの)や退職手当組合負担金等を含む費用の合計をいいます。また、一般職の給与のほか、町長等の常勤特別職の給与、議員等の非常勤特別職の報酬等が含まれます。

(2) 職員給与費の状況(全会計決算)

区分	職員数 A (人)	給与費 (千円)				一人当たり給与費 (B/A) (千円)
		給料	職員手当	期末・勤勉手当	計 B	
23年度	107	401,400	45,957	142,828	590,185	5,516

(注) 1 職員手当には退職手当は含まれていません。

2 職員数は、平成23年4月1日現在の人数で、町長・副町長・教育長を除きます。

(3) ラスパイレス指数の状況

平成23年度	96.3
平成22年度	95.6

(注) ラスパイレス指数とは、国家公務員と地方公務員との間の給与水準を比較するときにおいて、国家公務員を100としたときの数値です。

(4) 職員の平均給料月額、平均給与月額および平均年齢の状況

(平成24年4月1日現在)

区分	一般行政職			技能労務職		
	平均給料月額	平均給与月額	平均年齢	平均給料月額	平均給与月額	平均年齢
越知町	円 326,107	円 354,866	歳 43.2	円 282,290	円 293,729	歳 47.9

(注) 1 「平均給料月額」とは、平成24年4月1日現在における職種ごとの職員の基本給の平均です。

2 「平均給与月額」とは、給料月額と毎月支払われる扶養手当、住居手当などの諸手当の額を合計したものであり、地方公務員給与実態調査において明らかにされているものです。

(5) 職員の初任給の状況

(平成24年4月1日現在)

区分	越知町		高知県		国	
	決定 初任給	採用2年 経過日 給料額	決定 初任給	採用2年 経過日 給料額	決定 初任給	採用2年 経過日 給料額
一般行政職 試験または職種 初級	140,400 円	150,100 円	140,400 円	150,100 円	140,100 円	149,800 円

(6) 職員の手当の状況

ア 期末手当・勤勉手当(24年度支給割合)

越知町				国			
期末手当	2.55 月分	勤勉手当	1.30 月分	期末手当	2.60 月分	勤勉手当	1.35 月分
6 月期	1.225 月分	6 月期	0.650 月分	6 月期	1.225 月分	6 月期	0.675 月分
12 月期	1.325 月分	12 月期	0.650 月分	12 月期	1.375 月分	12 月期	0.675 月分
(加算措置の状況) 職制上の段階、職務の級等による加算措置				(加算措置の状況) 職制上の段階、職務の級等による加算措置			

(注) 勤勉手当の支給割合は、条例上の総額にかかるものであり、実支給割合は勤務成績により異なります。

イ 退職手当(平成24年4月1日現在)

越知町			国		
(支給率)	自己都合	勸奨・定年	(支給率)	自己都合	勸奨・定年
勤続 20 年	23.50 月分	30.55 月分	勤続 20 年	23.50 月分	30.55 月分
勤続 25 年	33.50 月分	41.34 月分	勤続 25 年	33.50 月分	41.34 月分
勤続 35 年	47.50 月分	59.28 月分	勤続 35 年	47.50 月分	59.28 月分
最高限度額	59.28 月分	59.28 月分	最高限度額	59.28 月分	59.28 月分
その他の加算措置 定年前早期退職特例措置 (2%~20%加算) 1人当たり平均支給額 20,974千円			その他の加算措置 定年前早期退職特例措置 (2%~20%加算)		

(注) 退職手当の1人当たりの平均支給額は、22年度に退職した職員に支給された平均額です。

ウ 時間外勤務手当

時間外 勤務手当	23年度	支給総額	
		職員1人当たり平均支給年額	7,584 千円
	22年度	支給総額	
		職員1人当たり平均支給年額	8,820 千円

(注) 時間外勤務手当には、休日勤務手当を含みます。

エ その他の手当

(平成24年4月1日現在)

区分	内 容	国の制度との異同
扶養手当	配偶者 13,000 円 配偶者以外の扶養親族1人につき6,500 円 配偶者がいない場合の1人目の子等11,000 円 16歳~22歳の子1人につき5,000 円加算	同 じ
住居手当	借家・借間の場合 家賃月額23,000 円以下は12,000 円を控除した額 23,000 円を超えるときは27,000 円を限度	同 じ
通勤手当	交通機関利用者 最高支給限度額 55,000 円 自動車等使用者 通勤距離に応じて2,000 円~24,500 円	同 じ

(7) 特別職等の報酬等の状況

(平成24年4月1日現在)

区 分		給 料 月 額 等	
給 料	町 長		610,000 円
	副 町 長		521,000 円
	教 育 長		488,000 円
報 酬	議 長		224,000 円
	副 議 長		184,000 円
	議 員		165,000 円
期 末 手 当	町 長 副 町 長 教 育 長	(24年度支給割合) 6月期	1.225 月分
		12月期	1.325 月分
		計	2.550 月分
	議 長 副 議 長 議 員	(24年度支給割合) 6月期	1.225 月分
12月期		1.325 月分	
計		2.550 月分	

3 職員の勤務時間その他の勤務条件の状況

(1) 職員の勤務時間(標準的なもの)

(平成24年4月1日現在)

1週間の勤務時間	開始時間	終了時間	休憩時間
38時間45分	8:30	17:15	12:00~13:00

(2) 年次有給休暇の取得状況 (H23.1.1~H23.12.31) ・1暦年20日以内(20日以内の繰越を認める)

総付与日数	総取得日数	全対象職員数	平均取得日数	消化率
4,071日	1,146日	107人	10.7日	28.2%

(3) 育児休業の状況

(H23.4.1~H24.3.31)	男性	女性
新たに育児休業を取得した者	0	2
前年度から引き続けている者	0	1

4 職員の分限および懲戒処分状況

(1) 分限処分者の状況

(平成23年度中)

処分事由		処分の種類	降任	免職	休職	降給	合計	失職
勤務実績が良くない場合	地公法第28条第1項第1号		0	0	0	0	0	0
心身の故障の場合	地公法第28条第1項第2号 第2項第1号		0	0	0	0	0	0
職に必要な適格性を欠く場合	地公法第28条第1項第3号		0	0	0	0	0	0
職制、定数の改廃、予算の減少により廃職、過員を生じた場合	地公法第28条第1項第4号		0	0	0	0	0	0
刑事事件に関し起訴された場合	地公法第28条第2項第2号		0	0	0	0	0	0
条例で定める事由による場合	地公法第27条第2項		0	0	0	0	0	0
合計			0	0	0	0	0	0
地公法第28条第4項により失職した者			0	0	0	0	0	0
地公法第28条第4項に基づく条例により失職しなかった者			0	0	0	0	0	0

(2) 懲戒処分者の状況

(平成23年度中)

処分事由		処分の種類	戒告	減給	停職	免職	合計	訓告
法令に違反した場合	地公法第29条第1項第1号		0	0	0	0	0	0
職務上の義務に違反または職務を怠った場合	地公法第29条第1項第2号		0	0	0	0	0	0
全体の奉仕者たるにふさわしくない非行のあった場合	地公法第29条第1項第3号		0	0	0	0	0	0
合計			0	0	0	0	0	0

5 職員のサービスの状況

(1) 職員の営利企業等従事許可の状況

(平成23年度中)

営利を目的とする私企業を営むことを目的とする会社、その他の役員、顧問、評議員および当該会社、団体の重要方針決定に参画する上級職員の地位を兼ねる場合	1
自ら営利を目的とする場合	0
報酬を得て事業または事務に従事する場合	0

6 職員研修および勤務成績の評定の状況

(1) 研修の状況(23年度)

研修名	研修回数	参加者数
①階層別職員研修	21回	41人
②能力開発・向上研修	3回	4人

(2) 勤務成績の評定

平成24年度	実施中
平成25年度	実施予定

(注) ①・②は、こうち人づくり広域連合実施の研修

7 職員の福祉および利益の保護の状況

(1) 健康診断の状況 (H23.4.1～H24.3.31)

健康診断の種類	対象者数	受診者数
定期健康診断(人間ドック含む)	110	104

(注) 町長、副町長、教育長を含みます。

(2) 互助会制度

職員の福利厚生を図るために、人間ドック等の健康診断や指定保養施設の助成等、職員の健康増進および親睦等の事業を行っています。(平成23年度)

互助会名称	会員数	事業費補助金(公費負担分)	会員掛金
① (財)高知縣市町村職員互助会	110人	2,354千円	2,354千円
② 越知町職員親和会	110人	0千円	2,570千円

(注)①は県内市町村との共同互助会、②は越知町独自の互助会です。

8 勤務条件に関する措置の要求の状況

(H23.4.1～H24.3.31)

継続件数	措置要求件数
0	0

9 不利益処分に関する不服申立の状況

(H23.4.1～H24.3.31)

継続件数	不服申立件数
0	0

10 定員適正化計画の数値目標および進捗状況

① 定員適正化目標

職員数については、地方分権の推進による事務移譲、新たに発生する行政需要など増員要因はあるが、集中改革プランに基づき18年度から22年度までの5か年間で6人以上の定員の削減を行いました。

23年度以降の定員管理については、概ねこの職員数を基本としていきます。

② 定員適正化計画の年次別進捗状況の概要

(各年4月1日現在)

計画	区分	17年	18年	19年	20年	21年	22年	計
		計画前年	(1年目)	(2年目)	(3年目)	(4年目)	(5年目)	
増減	職員数	113	△3	△1		△1	△1	△6
	職員数	113	110	109	109	108	107	107

(注) 職員数に教育長を含む。

(各年4月1日現在)

実績	区分	17年	18年	19年	20年	21年	22年	計	(参考) 数値目標
		計画前年	(1年目)	(2年目)	(3年目)	(4年目)	(5年目)		
増減	職員数	113	△3	△1	△1	±0	△1	△6	△6
	職員数	113	110	109	108	108	107	107	107

(注) 職員数に教育長を含む。

高知・であいのきっかけ ときめきパーティー開催のお知らせ

高知県は、独身者に出会いのきっかけを提供する場として2月に3回、3か所で「高知・であいのきっかけ ときめきパーティー」を開催します。開催概要は次の通りです。多数の方のご応募をお待ちしています！

■「ときめきパーティー バレンタイン スポーツ」
 【日 時】平成25年2月3日(日)
 午前10時～午後6時(受付午前9時30分)
 【場 所】サンピア セリーズ (高知市高須)
 【定 員】男性20名 女性20名
 【参加対象】高知県内在住の25歳以上35歳以下の独身男女
 ※学生不可 年齢は平成24年4月1日時点

■「ときめきパーティー バレンタイン 平日版」
 【日 時】平成25年2月13日(水)
 午後7時～午後9時30分(受付午後6時30分)
 【場 所】ホテル日航高知旭ロイヤル(高知市九反田)
 【定 員】男性25名 女性25名
 【参加対象】高知県内在住の30歳以上40歳以下の独身男女
 ※学生不可 年齢は平成24年4月1日時点

■「ときめきパーティー バレンタイン MAX」
 【日 時】平成25年2月9日(土)
 午後4時～午後8時(受付午後3時30分)
 【場 所】三翠園(高知市鷹匠町)
 【定 員】男性72名 女性72名
 【参加対象】高知県内在住の25歳以上40歳以下の独身男女
 ※学生不可 年齢は平成24年4月1日時点

●参加費

ときめきパーティー	バレンタイン	スポーツ	
		男女とも	5,000円
ときめきパーティー	バレンタイン	MAX	
		バレンタイン	平日版
		男女とも	3,500円

◆お問い合わせ・お申し込み先
 「ときめきパーティー開催事務局」
 〒780-0805 高知市東雲町3-10
 (株)高知広告センター内
 TEL.088-885-1130 FAX.088-885-1100
 HP: <http://www.kochi-tokimeki.com>
 または [高知ときめきパーティー2012](#) で検索
 モバイル: <http://www.kochi-tokimeki.com/mobile/>
 e-mail: deai@kochi-tokimeki.com

●主催 高知県

◎各回共通
 【募集期間】12月1日(土)から平成25年1月5日(土)
 ※応募者多数の場合は、抽選となります。
 1月中旬に当選・落選通知を事務局より送付します。
 【申込方法】
 ハガキ、FAX、メール、パソコン・携帯のホームページの申込フォームより応募
 参加希望会場、郵便番号、住所、氏名(ふりがな)、性別、生年月日、年齢、職業、電話番号、e-mailアドレスを明記の上、お申し込みください。
 ※記入漏れの場合は無効となりますので、必ず明記してください。

- 「相談窓口」
- 昼間
 - 子ども支援ネットワーク
 こそすもす(教育委員会)
 TEL26-33400
 - 夜間
 - 児童家庭支援センター
 ひだまり(佐川町)
 TEL20-0203
 - その他関係機関
 - 中央児童相談所
 TEL088-866-6791
 - 高知県教育センター
 TEL088-866-3890
 - 子どもの人権110番
 フリーダイヤル
 0120-007110
 - 高知県心の教育センター
 TEL088-833-2922

子ども支援
 ネットワーク
 こそすもす

はじめ、不登校、児童虐待などの相談ごとは、子ども支援ネットワークが中心となって支援します。



毎月第3日曜日は「家庭の日」
 「家庭の日」の標語 23年度優秀標語⑨
母の心 料理と同じ ぬくもりだ
 青少年育成越知町民会議

年末年始のごみ収集について

年末年始は、いつもごみを
出している曜日と異なってい
る地区があります。

**ごみ収集カレンダーを十分
確認して間違いのないよう、
指定された日以外には、出さ
ないでください。**

月	日	曜日	清掃センター	衛生センター	高 吾 苑	
			受付時間	受付時間	火葬業務	受付業務
12	22	土	休 み	平 常	平 常	平 常
	23	日	休 み	平 常	平 常	平 常
	24	月	午前8時30分～午後4時	平 常	平 常	平 常
	25	火	午前8時30分～午後4時	平 常	平 常	平 常
	26	水	午前8時30分～午後4時	平 常	平 常	平 常
	27	木	午前8時30分～午後4時	平 常	平 常	平 常
	28	金	午前8時30分～午後4時	平 常	平 常	平 常
	29	土	午前8時30分～午後4時	平 常	平 常	平 常
	30	日	午前8時30分～午後4時	休 み	平 常	平 常
	31	月	午前8時30分～正午	休 み	平 常	平 常
1	1	火	休 み	休 み	休 み	平 常
	2	水	休 み	休 み	休 み	平 常
	3	木	休 み	休 み	休 み	平 常
	4	金	午前8時30分～午後4時	平 常	平 常	平 常

ごみステーションは、利用
者の皆さんで管理している施
設です。

地域で決められたごみステ
ーションに出しましょう。

◆お問い合わせ先
環境水道課
TEL 26-1114

【ごみ】

年末の29日から31日は清掃
センターが大変混雑します。
ごみを清掃センターへ直接
持ち込むときは、可燃ごみ・
不燃ごみ・資源ごみ・粗大ご
みに分別し、降ろしやすい状
態にして早めに持ち込んでく
ださい。(清掃センターへの
持ち込みは、5kgにつき30円
の手数料が必要です。)

なお、家庭から出たごみに
限り各家庭に年1回、無料処
理券(有効期限12月28日まで)
を発行します。必要な方は、
環境水道課環境衛生係まで申
し出てください。

【し尿】

年末年始のし尿の汲み取り
は申し込みが殺到し、対応で
きないこともあります。早め
に汲み取り業者へ申し込みく
ださい。

◎ 汲み取り業者

越知衛生

TEL 26-0591

高吾北衛生社

TEL 26-1053

佐川衛生

TEL 22-1290

【火葬】

高吾苑は、1月1日から3
日までの間休みになります。
なお、受付業務は年末年始も
平常どおり衛生センター(T
EL 26-0305)で受け
付します。

電源立地地域対策 交付金事業について

越知保育園の運営費の一部
には、電源立地地域対策交付
金が使われています。

【年間交付金額】

4,400,000円

【使用内容】

保育士の給与

電源立地地域対策交付金と
は、電気事業者が設置した水
力発電施設(筏津ダム、仁淀
川第三発電所)の円滑な設置
のため、所在市町村が実施す
る各種の振興対策事業のため
交付されるものです。

越知町では「福祉対策措置」
として「保育所運営費」に活
用しています。



消防団の活動状況 (平成24年10月)

10月の消防団の活動状況は
次のとおりとなっています。
これからも、住民の皆さん
のご理解・ご協力と、温かい
ご支援をよろしく願いま
す。

◎ 火災出動 1件
(延日数..1日、
延人員..35人)

◎ 訓練出動 1件
(延日数..1日、
延人員..28人)

◎ 捜索出動 0件

◎ 警戒出動 0件

◎ 予防出動 0件

◎ 水防出動 0件

消防団からのお知らせ

新規入団者を募集していま
す。入団に関することは、お近
くの消防団員、もしくはは役場
総務課までお問い合わせくだ
さい。

お詫びと訂正

広報おち11月号2ペー
ジに掲載しました「越知中
生が(農)ヒューマンライ
フ土佐を視察研修」の内容
に誤りがありましたので、
次のとおり訂正し、深くお
詫び申し上げます。

正誤 山中 登雄
山中 嘉壽馬

「固定資産税の住宅用地等の申告書」について

町税の納税には、日ごろからご協力をいただきありがとうございます。
 昨年の配布に引き続き、今年も「固定資産税の住宅用等の申告書」と「固定資産税の住宅用等の申告書の手引き」の配布をさせていただきます。
 この申告は、固定資産税において町民の皆さまが税負担に対して受けられる控除が適正に適用されているか、また税負担において公平性が保たれているかを調査するための重要な書類となります。
 (※住宅用地には、特に税負担を軽減する特例措置の適用があります。また課税誤りには、還付金など(最長10年)や遡及課税(最長5年)が発生することもあります)
 町民の皆さまには、お手間をお掛けいたしますが、下記の事項に該当する固定資産の所有者や納税者の方は、申告書の提出が必要となりますので、よろしくお願いたします。

- (1) 住宅を新築・増築された場合
- (2) 住宅を全部または一部取り壊した場合
- (3) 住宅を建て替えている(または建て替える予定である)場合
- (4) 家屋の全部または一部の用途を変更した場合(住宅から店舗、店舗から住宅に変更した場合など)
- (5) 土地の用途(利用状況)を変更した場合(農地などで利用していた土地を駐車場として利用するようになった場合など)
- (6) その他(固定資産税の課税内容と実際の状態を比較して違いが生じている場合)

※前回の申告から変更や異動がない場合、提出は不要です。

平成25年度 固定資産税(償却資産) 申告について

各事業所ならびに各事業者の皆さまには、日ごろから納税についてご協力をいただきありがとうございます。
 今年も平成25年度固定資産税(償却資産)の申告書を12月中に各事業者さまへお送りさせていただきます。
 ※今年も、住民税などの申告書(減価償却資産)の確認により新たに償却資産の申告が必要だと思われる事業者さまへ送付をさせていただきます。

【各申告書の提出期限】 平成25年1月31日まで

◆申告書に対するご質問などは、税務課までお問い合わせください。
 税務課 TEL26-1383(資産税係)

一酸化炭素中毒を防ごう

※一酸化炭素中毒とは・・・

一酸化炭素は、無色・無臭で気付きにくく、人体に有毒な気体です。締め切った室内で石油暖房機やコンロなど火気を長時間使用すると発生します。中毒症状は、頭痛・耳鳴り・めまい・吐き気などがあります。さらに症状が進むと手足がしびれて身体の自由がきかなくなり、ついには意識を失って倒れてしまい、そのまま死に至ってしまいます。

最近、食品工場や業務用厨房施設で多発していますので注意しましょう。

自動車などの排気ガスには多量の一酸化炭素が含まれています。吸い込まないようにしましょう

※一酸化炭素中毒の対処法

こまめな換気が重要です。特に最近の住宅は機密性が高くなっていますので、30分～1時間を目安に換気しましょう。

もし一酸化炭素が発生したら、落ち着いて窓を開け、新鮮な空気を取り込むようにしましょう

【中毒患者の救出時の注意点】

- ・救出者が共倒れる危険性があるので、タオルなどで口・鼻を覆い、息を止めて部屋の換気を行う。
- ・連れ出す時は引きずるようにする。意識があっても歩かせない。
- ・軽症であっても必ず医療機関で受診する。(数日後、数週間後に障害が現れることがあります。)

◆救急(病院紹介)のお問い合わせ先

高吾北消防署 TEL26-2111 仁淀川分署 TEL35-0017

平成25年度 保育園・幼稚園入園のお知らせ

越知保育園

越知保育園では、平成25年度入園申し込みの受け付けをします。入園を希望される方は、受付期間内に申込書を提出してください。(申し込み期間を過ぎると入園が難しい場合があります。)

※町外の保育園(公・私)への入園を希望される場合も、越知保育園に申込書を提出する必要があります。

【受付期間】

12月3日から25日

【受付場所】

越知保育園2階事務室

【対象年齢】

満6ヶ月〜就学前
*出生予定のお子さんや、25年度途中の入園希望のお子さんも、受付期間内に入園の予約の申し込みを行ってください。

【入園基準】

- 次のいずれかに該当すること
 - ◎親の就労により、日中子の保育ができない状態であること。
 - ◎妊娠中であるか、出産後間がないこと。
 - ◎親の疾病や障害などにより、日中子の保育が困難であること。
 - ◎親が震災、風水害、火災などの災害復旧にあたっていること。
 - ◎その他子供を保育できない特別の事情が認められる場合。
- ※求職中であっても入所申し込みはできませんが、家庭の状況などを勘案し判定します。



【保育時間等】

原則として、午前8時30分から午後4時までです。
土曜日は、午前11時30分までです。

【保育料】

保護者の平成24年分の所得税および平成24年度分の住民税を基に決定します。

【延長保育】

保護者の勤務時間や家庭の状況により必要な場合、朝は午前7時40分から、夕方は午後6時までの間延長して保育します。

◆お問い合わせ先

越知保育園 山本、山中
TEL 26-2141

越知幼稚園

越知幼稚園では、平成25年度入園の園児について、次の要領により入園の受け付けをします。入園を希望されるご家庭は、受付期間内に願書の提出をしてください。

【受付期間】

12月3日から12月20日まで

【対象年齢】

3歳児から5歳児まで。(平成19年4月2日から平成22年4月1日までに生まれた者)

【保育時間等】

*平常保育
午前8時30分から午後3時まで。

*預かり保育

平常保育時間を超えて保育を必要とする幼児のために、預かり保育を実施しています。
午後3時から午後5時30分まで。

*夏休み・春休み預かり保育

午前8時30分から午後5時30分まで。

【授業料】

幼稚園授業料として、月額5,500円(越知町外6,500円)を納めていただきます。

預かり保育を希望する場合は、月額3,000円。夏季預かり保



育は月額5,000円が別途必要となります。

【願書等の提出】

入園願書は、幼稚園または住民課受付にありますので、記入の上、幼稚園まで提出してください。

なお、現在3・4歳児で入園中の園児についても、新たに願書などの提出をしていただくこととなりますのでご注意ください。

【入園の決定】

1月末までに通知します。

◆お問い合わせ先

越知幼稚園
TEL 26-1107

◀ 募集・案内 ▶

英会話教室 参加者募集

越知町国際交流協会では新しく着任しましたALT(外国語指導助手)による教室の受講生を募集しています。くつろいだ雰囲気です英会話を楽しまししょう！

◎ルーク先生

(オーストラリア出身)

上級

【日時】毎週木曜日

午後7時～午後8時30分

【場所】

事務局にお問い合わせください。



◎カルメン先生
(カナダ出身)

初級

【日時】毎週火曜日

午後7時～午後8時30分

中級

【日時】毎週水曜日

午後7時～午後8時30分

【場所】本の森図書館3階

【参加資格】

越知町国際交流協会会員であること(年会費1000円)



◆お申し込み・お問い合わせ先

越知町国際交流協会事務局

町民会館 大原・金

TEL26-3511

TEL26-3400

「新成人の集い」 のご案内

広報11月号でもお知らせしましたが、平成25年1月3日(木)越知町民会館において、平成24年度新成人の集いを行います。

対象者の皆さんに招待状を発送しましたが、越知町に住所がなく招待状が届いてない方で、出席を希望される方は、左記までお知らせください。

【対象者】

平成4年4月2日～平成5

年4月1日までに生まれた方

◆お申し込み・お問い合わせ先

教育委員会生涯学習課

TEL26-3400

有害鳥獣侵入防止 柵(電気柵などの 設置)の平成25 年度要望について

野生鳥獣による農作物への被害報告・捕獲実績とも増加の一途をたどっています。今後の対策として鳥獣被害防止施設(電気柵など)が、資材費のみの定額補助となります。対象は次のとおりです。

- ・電気柵・ネット柵
- ・金網柵・ワイヤーメッシュ柵

基本的に負担はありませんが、一団(3戸以上の受益者)の農地が対象となり、設置条件によっては自己負担が発生する場合があります。

この機会に、電気柵などの設置を考えてみませんか。

要望などありましたら、12月25日(火)までにお問い合わせください。

なお、予算範囲内での事業実施となるため、ご期待に沿えない場合もありますので、ご了承ください。

◆お問い合わせ先

産業建設課内

越知町有害鳥獣被害対策協議会事務局

TEL26-1105

震災に強い人・地域・ネットワーク づくり講演会

県では、「地震・津波から命を守るにはどうしたらよいか？」などをテーマに、東日本大震災の津波から、多くの小中学生が生き延びた、岩手県釜石市の防災アドバイザーをお招きして、講演会を開催します。

【日時】

12月18日(火)

午後6時30分開演

(午後6時開場)

【場所】

高知新聞放送会館6階

高知RKCホール

【内容】

「巨大津波想定に向かい合う防災を考える」

【講師】

群馬大学大学院

片田敏孝 教授

【入場料】

無料

【申込期限】

12月12日(水)まで

※託児サービスを設けています(生後6ヶ月～9歳まで)。

ご利用の方は、お子様のお名前、年齢、緊急時連絡先をお知らせください。

◆お申し込み・お問い合わせ先

高知県南海地震対策課

企画調整担当

TEL088-82319798

陶芸教室の ご案内



緑に囲まれた工房で、ぜひ体験してみませんか。初めての方でも安心！仕上がりまで、マンツーマンでご指導いたします。

【費用】

1,500円

(粘土600g・焼成代を含みます)

【所要時間】

約1時間～1時間30分

◎エプロン・タオルをご持参ください。

◎ご希望の方は、日時を電話にてご相談ください。

◆ご連絡先

MARI-GA

越知町11区 北川和可

TEL26-1041

携帯090-4500-0059

TEL26-1041

新春 囲碁・将棋大会

新春恒例の「囲碁・将棋大会」を次の日程で開催します。皆さんの参加をお待ちしています。

◎囲碁大会

【日時】平成25年1月6日(日)

午前9時受付

午前9時30分対局

【場所】

町民会館 1階和室

【参加資格】

高吾北地区・日高村の方、その他の地区でも越知町出身の方は参加できます。

【競技規定】

日本棋院の規定に準ずる。

互先六目半コ

ミダシ、五面

打、段級差一

目、スイス方

式で行う。

【参加費】

1,000円

(昼食代を含む)

【申込期限】

12月27日(木)

◆お申し込み・お問い合わせ先

酒井清富

TEL26-1504

町民会館

TEL26-3400

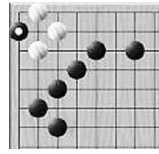

◎将棋大会

【日時】平成25年1月6日(日)

午前9時受付

午前9時30分対局

【場所】

町民会館 大ホール

【参加資格】

特に定めません
日本将棋連盟の規定に準ずる。超A級・A級・B級・C級の各段級別により行う。

【競技規定】

【参加費】

大人 1,500円
中学生以下 1,000円
(昼食代を含む)

【申込期限】

12月27日(木)

◆お申し込み・お問い合わせ先

小野憲三

TEL26-0063

町民会館

TEL26-3400



**auソフトバンクの
携帯電話にも緊急地
震速報や災害情報
を伝達します**

災害時の情報伝達手段として、従来からのNTTドコモに加え、12月1日から、KDDIとソフトバンクの携帯電話をお持ちの方にも、緊急地震速報や、越知町が発令する災害情報を配信します。

この情報は、住民だけでなく、通勤・通学中などで、一時的に越知町エリアにいる方にも緊急情報が提供されるものです。

◆配信する情報

①緊急地震速報②避難準備情報③避難勧告④避難指示⑤警戒区域情報⑥土砂災害警戒情報⑦ゲリラ・特殊部隊攻撃情報⑧大規模テロ情報など

※注意事項

一部機種には、受信設定が必要な場合があります。詳しくは、お近くの各ショップなどにお問い合わせください。

◆お問い合わせ先

総務課消防防災係

TEL26-1111

情報伝達訓練 のお知らせ

【日時】

12月3日(月)

午前10時20分ごろ

南海地震に備え、県民の皆さまの携帯電話へ、緊急速報メールにより「避難指示」を伝達する訓練を実施します。

実際に南海地震が起こった時も、同じようなメールが届きます。

※緊急速報メールに対応していない携帯電話もあります。対応する機種は各携帯電話会社で確認してください。携帯電話の機種によっては受信できるように設定が必要です。

※訓練当日は、マナーモードにしていても鳴りますので、授業や会議、病院、映画館など、音が鳴ってはならない場合は、必ず電源を切ってください。

◆お問い合わせ先

高知県南海地震対策課

TEL088-823-9096

女性特有のがん 検診のお知らせ

今年度最後の子宮がん検診・乳がん検診を左記の日程で行います。検診を希望される方は、申し込みが済まない方は、保健福祉センターへご連絡ください。

【日程】

1月9日(水)

1月13日(日)

【場所】

保健福祉センター

【受付時間(予定)】

◎子宮がん検診

午前9時～午前11時45分

(午前のみ)

◎乳がん検診

午前8時40分～午後3時

(完全予約制)

【子宮がん検診】

20歳以上の女性：900円

(非課税、70歳以上無料)

※奇数年齢は2,500円

【乳がん検診】

40歳以上の女性

1,000円

(非課税、70歳以上無料)

※奇数年齢は4,000円

◆お申し込み・お問い合わせ先

保健福祉センター

TEL26-3211

◀ 募集・案内 ▶

越知保育園内 子育て支援センター からのお知らせ

今月は「お店屋さんごっこ」や「合同クリスマス会」などがあり、楽しいイベント盛りだくさんです。ぜひ、遊びに来てくださいなね。

☆12月の予定☆ (なかよしひろば)

◎10日(月)

お店屋さんごっこ
※子どもたちが作った品物などで買い物を楽しもう。

◎14日(金)

誕生会を楽しもう！

☆特別企画☆ (合同クリスマス会)

◎18日(火)

※保健福祉センターとの合同企画です。
※対象は、6歳までの未就園児とその保護者です。
※おやつ持参で来てね。
※プレゼントもあるよ！

【時間】

午前9時30分～正午

【場所】

越知保育園

◎お知らせ
12月28日から1月3日までの間、支援センターは休みです。

◆お問い合わせ先

越知保育園

子育て支援センター

担当 須内・岡本

TEL26-2141

幼稚園からの お知らせ

☆クリスマスの飾りを 楽しもう☆

もうすぐ子どもたちが楽しみにしているクリスマスですね。幼稚園では、クリスマスの飾りを作ったりして遊んでいます。一緒に遊んでみませんか。

【日時】

12月13日(木)

午前9時30分～午前11時

【場所】

越知幼稚園

◆お問い合わせ先

越知幼稚園

TEL26-11107

山は川の生みの親 越知町黒森山植樹第6弾 仁淀川の森に木を植えよう！

クヌギなど広葉樹の森の木を育てることにより、生物的多様性を高めることから、森が持つ水の保水力および、浄化力を高め、山と里と川の豊かな自然環境づくりを目指します。

【実施日】

12月9日(日)

午前8時30分～午後2時

※植樹作業は正午まで

【集合場所】

仁淀川漁業協同組合

午前8時15分集合

(バスの送迎あり)

※現地集合の方は午前9時50分に黒森山へお集まりください。

【植樹場所】 黒森山

【参加費】 無料

【持参する物】

昼食・飲み物・植樹のできる服装

【申込締切】

12月7日(金)

◆お申し込み・お問い合わせ先

企画課

TEL26-11164

◎主催

仁淀川漁業協同組合・公益

社団法人高知県森と緑の会

この事業は、アサヒビールの

「四国の水・森に、感謝」事業の

助成を受け実施します。

苗木を無料で プレゼントします

越知町森と緑の会では、緑の募金運動の一環として「地域緑化推進事業」を実施します。植樹により、地域のシンボリックな憩い空間を創り、親しみのある緑あふれる環境づくりを目的として、植樹を希望する個人・団体・グループに苗木をプレゼントするものです。

個人の場合、各人3本まで、

団体・グループの場合は内容検討の上決定するものとします。

なお、予算に限りがありますので、希望本数に沿えない場合もあります。

【配布樹種】

ソメイヨシノ、シダレザクラ、ボタンザクラ、ヤエザクラ、ドウダンツツジ、オンツツジ、ヤマモミジ、ヒメリンゴ、ブルーベリー、ハナモモ(赤色)、青梅(実が大きいもの)、小梅

【申込方法】

希望樹種本数、住所、氏名、連絡先をお知らせください。

【申込期限】

平成25年1月7日(月)

【配布日】

2月中旬

【配布場所】

産業建設課

◆お申し込み・お問い合わせ先

産業建設課内

「越知町森と緑の会事務局」

TEL26-11105

FAX26-0600

歩こう会

宇佐半島コース

【日時】

12月11日(火)

午前8時40分

サンプラザ越知駐車場集合

午前8時50分

サンプラザ越知駐車場出発

午後5時

帰着予定

【経路】

越知ーいのー宇佐ー高知ー

いのー越知

【実施要領】

・車両を利用して実施する

・参加料3,500円

(お弁当代を含む)

・集合時間厳守

・人員に達すると締め切る

・小雨決行

・その他は従来どおり

◆お申し込み・お問い合わせ先

矢野(3区)

TEL26-0458



“三嶽古道”と龍馬

“三嶽古道”は、かつて源平合戦の屋島檀ノ浦の戦いに敗れた安徳天皇一行が、旧仁淀村谷山から「三嶽越」を経て横倉山へ落ち延びて来た道といわれており、また幕末には、坂本龍馬の脱藩を助け道案内をしたことで知られ、土佐藩参政・吉田東洋の暗殺にも加わった那須信吾らが逆コースで脱藩していった*道としても知られている。ところが、最近、歴史研究家・春野公麻呂氏（高知市春野町）の調査により、坂本龍馬もこの道の一部を通り、旧吾川村との県境の旧柳谷村岩川（愛媛県久万高原町中津）の旅籠「板屋」（亀井家）〔図中☆印〕に泊まったという言い伝えが地元に残っていることがわかった。当時岩川は、久万街道の宿場町で、宿屋・酒屋・湯場などがあった賑わっていた、信吾も脱藩の時ここに泊ったと自らの手紙に記している。龍馬が滞在したのは、亀井茲久（平成20年84歳で死去）の父・伝の代か、もしくはさらにその父・六蔵の代のことらしい。

ただし、土佐からの出国時なのか、伊予からの入国時なのか、また、その時期についても全く不明である。いずれにしても、これが事実とすれば、岩川に行くには「三嶽越」を通らなければならぬので、“三嶽古道”をも通ったということになる。

横倉山は、古くは「三嶽山」と呼ばれていた。それは、横倉山にある三つのゴツゴツした険しい岩場である。嶽——日向の嶽（カブト嶽）・日室の嶽（馬鹿試し）・日置の嶽（住吉）——に由来する。これらは、ご承知の通り「横倉山修験道」における鎖禪定や捨身行などを行つた主な行場である。そのようなことから、安徳天皇ゆかりの古道を近年“三嶽古道”と呼ぶようになった。

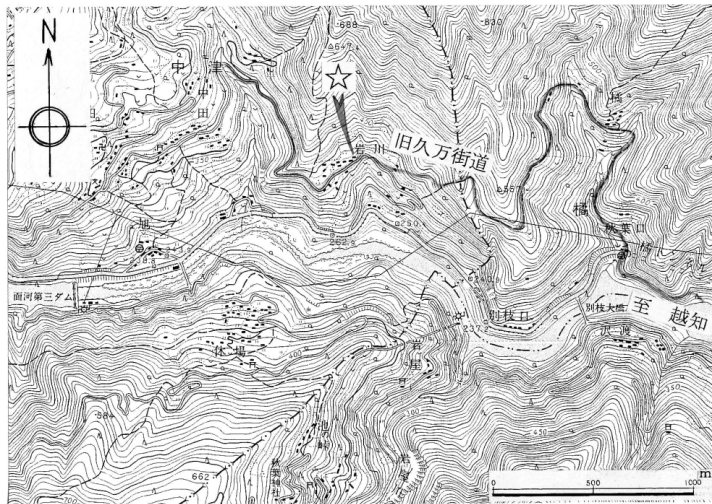

横倉山系の尾根伝いに谷山に至る道「三嶽越」とほぼ一致し、途中大平の北西の尾根で文徳と旧仁淀村森を結ぶ街道「森往還」と合流する。かつて

人々もその一部を利用したと思われる。高知城下から松山までは、越知町までの松山街道とそれから分かれて、森往還を通り、仁淀川沿いに行く「久万街道」があり、龍馬は何らかの目的でこの道を通り、岩川の「板屋」に滞在したことが推測される。そればかりか、その際龍馬に出した湯呑と盆を、板屋の娘が西隣の集落の窪田へ嫁ぐ際、嫁ぎ先に持って行ったということまでわかった。

龍馬の脱藩の道（ルート）については、佐川町と旧葉山村との境にある朽木峠を越えて梶原に行く、梶原ルートが今日では一般的であるが、司馬遼太郎の小説「竜馬がゆく」では、龍馬が先述の「板屋」に滞在していることから、この岩川を通る「久万街道」及びその一部である「三嶽越」が脱藩の道であろうと記述している。

一方、これとは別に、当時松山街道の焼坂の手前で茶店を営んでいたという越知町梅の森の住民の話の中に、「かつてここを龍馬が通った…」という話も伝わっていて、越知町も龍馬と全く無縁ではないことがわかってきた。今のうち

に、いろんな昔のことをよく知っている古老の話も聞き、埋もれた資料を発掘・再発見して、地域の歴史が風化しないようにすることが肝要である。

“三嶽古道”は、2008年から越知平家会や越知町役場企画課などが中心となって整備し、毎年「三嶽古道を歩く」というイベントが開催されている。“三嶽古道”にまた一つ新たな魅力とロマンが付け加わった思いがする。

※那須信吾が実兄の浜田金治に宛てた手紙にはそう記されているが、信吾は東津野村に宿泊したことがわかっていないので、“三嶽古道”を通っていないことも考えられる。ただ、旧仁淀村の森から南下したことも考えられるため、通った可能性も全く否定はできないようである（春野公麻呂氏私信）。

〔協力〕 今回の調査に際しては、地元の大平・内野・横倉山西部の諸道としても使用され、旧仁淀村の人々や、横倉山西部の大平・内野・栃ノ木地区の

横倉山自然の森博物館
学芸員 安井敏夫

記録に挑戦 北一陸上記録会！

ドッグスに習いました！

10月19日（金）に秋晴れの晴天の中、北一地区（越知町・佐川町・日高村の8校）陸上記録会が開催されました。5・6年生は、自己新記録達成に向け、元気に堂々と競技を行い力いっぱい頑張りました。

今年は、ファイティング・ドッグスの選手、トレーナーの方に、6月から3回も指導していただきました。走るための基本的な運動・走り方、専門のボール投げなどを習いました。昼休みや放課後、体育の時間に気合いを入れて一生懸命練習をしました。

当日の大会にも、ドッグスの方が応援に駆けつけてくれました。子どもたちもその声援に後押しされ頑張りました。最後の400mリレーは、女子が1位で、水泳に続いての制覇です。男子は負傷者が出たため、惜しくも4位になりましたが、他にもたくさんの上位入賞者を出すことができました。入賞を逃した子どもたちも自分の記録に挑戦し、自分を伸ばす喜びを感じたことでしょう。ご声援ありがとうございました。



上位入賞者の記録

100m走 5年女子	[2位] 小松 瑞季 16秒2	
6年女子	[2位] 織田 優花 15秒7	[3位] 西 乃絵瑠 15秒8
6年男子	[3位] 和田 力磨 15秒7	
50m走 5年男子	[2位] 門田 廉 8秒2	[3位] 若狭信之介 8秒4
走り幅跳び 5年男子	[2位] 門田 廉 3m64cm	
6年女子	[1位] 織田 優花 3m71cm	[2位] 片岡 柚葉 3m60cm
6年男子	[2位] 和田 力磨 3m64cm	
60mハードル 5年男子	[3位] 門田 廉 12秒0	
6年女子	[3位] 能勢亜梨沙 12秒1	
走り高跳び 5年女子	[2位] 池野 光美 105cm	
6年女子	[2位] 西村 真実 115cm	
6年男子	[3位] 山尾 瑠哉 115cm	
ソフトボール投げ 6年女子	[2位] 中山 詩彩 35m40cm	[3位] 岡 咲衣 34m10cm
6年男子	[1位] 松村 侑亮 48m30cm	[3位] 小野 宇見 46m50cm
400mリレー女子	[1位] 廣瀬 菜穂 能勢亜梨沙 織田 優花 西 乃絵瑠 1分3秒3	



12・1月の主な予定

12月	21日(金) 期末懇談会
6日(木) 昔遊び大会	25日(火) 終業式
8日(土) こんにやく作り (4年)	
11日(火) 町内お店見学 (3年)	1月
13日(木) } 親子朝食作り教室 (1年)	8日(火) 始業式
14日(金) }	24日(木) 伝承遊びコンテスト



10月14日、付近の住民の方が、3区町道笹林線の清掃作業を行いました。
日ごろから、自主的に清掃や草刈りを行ってくれており、この日も約10名の方が作業を行いました。
ガードレール脇の斜面には、5年ほど前から「ヒメイワダレ草」の種をまき、今では、斜面全体に広がっていて、夏には、一面に小さな白い花が咲くそうです。
ご協力いただきました皆さん、ありがとうございます。



町道の清掃
いつもありがとうございます
ごぞいます

越知町の文化財
越知史談会 No.16

わきよう
和鏡

- 一、洲浜菊双雀鏡 一面
- 二、蓬萊(双雀)鏡 一面
- 三、洲浜菊双雀鏡 一面

はじめに

越知町保護有形文化財の第四回目の紹介となります。

第四回目も大平の大毘羅神社に保管されている和鏡を三面紹介します。

洲浜菊双雀鏡と蓬萊(双雀)鏡そして製作した時代の異なる洲浜菊双雀鏡です。

造られた時代は南北朝時代と室町時代前期です。

指定年月日は昭和六十三年(一九八八)年十二月二十三日です。

高知県教育委員会、高知県文化財審議委員の調査報告書を参考にしながら紹介していきます。

(一)書きの中が説明文です。

一、洲浜菊双雀鏡 一面
径 一一・二センチ
南北朝時代



(洲浜菊双雀鏡が一面あり、大きさは一一・二センチで、南北朝時代のものです)

○州浜：土砂が堆積して出来た砂州が大きくなり、沿岸線が曲線的な出入りのある浜辺。

■州浜に生える菊花を描き、それに双雀を配している。

(州浜に生える菊の花を描いて、それに雀を二羽配置した文様です)

■径一一・二センチ、縁の高さ〇・六センチ、花蕊座鈕を持つ。

(鏡の大きさは、径一一・二センチで縁の高さは〇・六センチであり、中央のヒモを通す穴がある台座の造りは、花のオシベとメシベを組み合わせた文様の台座です)

ンチであり、中央のヒモを通す穴がある台座の造りは、花のオシベとメシベを組み合わせた文様の台座です)

■外区には鋸歯文帯と堅線文帯を持つ擬漢式鏡で南北朝時代の作とみてよい。

(鏡の外側にあたる文様は、ノコギリの歯のようにとがった文様と、堅線を重ねた文様で、共に帯状となって周囲をめぐっており、中国の鏡をまねて日本で造られた鏡で、南北朝時代に造られたものとみてよいでしょう)

二、蓬萊(双雀)鏡 一面
径 一一・一センチ
室町時代前期



室町時代前期

■直角縁、縁の高さ〇・八センチである。外区に二重の堅線文帯をめぐらし、内区に蓬萊文様を表している。

(縁の角度は直角で、高さは〇・八センチです。鏡の外側にあたる文様は、堅線を二重に重ねた文様で、共に帯状となって周囲をめぐっており、内側は蓬萊文様を表しています)

■擬漢式鏡で亀鈕、双雀を持ち室町前期の作である。

(擬漢式の鏡で亀をデザインした鈕を通す台座を持ち、二羽の雀を描いた文様で、室町時代前期に造られたものです)

三、洲浜菊双雀鏡 一面
径 八・二センチ
室町時代前期

(洲浜菊双雀鏡が一面あり、大きさは径八・二センチで、室町時代始めのものです)

■小型鏡で直角縁、縁の高さは〇・七センチである。外区に二重の堅線文帯をめぐらし、内区には州浜上に菊花を一面に配し、そのなかに双雀文も入れている。亀座鈕で室町時代、それも前半期の作と

みてよからう。



(小型の鏡で縁の角度は直角となっていて、高さは〇・七センチです。鏡の外側にあたる文様は、堅線を二重に重ねた文様で、共に帯状となって周囲をめぐっており、内側には洲浜の上に菊の花を一面に配置して、その中に二羽の雀も描き、さらに亀をデザインした鈕を通す台座があります。製作年代は室町時代で、それも前半期に造られたものとみてよいでしょう)

※用語の解説は前回までのものを参照願います。

続く

『未払いの賞金がある』という手紙にご注意を！

「賞金を獲得しているというハガキが届いた」「1億円を受け取れる権利が発生という封書が届いた」など、未払いの賞金があるという手紙が届いたが、身に覚えがないという相談が多数寄せられています。このような手紙は主に、オーストラリアやドイツ、香港、カナダなどからエアメールなどで送られてきますが、最近では中国も目立ちます。



県内事例 ①	黄色封筒に赤枠で「最終通告」「即刻返信、絶対必須」と書かれた賞金支払通知書が届いた。賞金額は2億3200万円以上、請求書にクレジットカード番号を記入して返信するようにと書いてある。「再送」となっているが、今までに届いたことはない。消印は中国となっている。（70代・女性）
県内事例 ②	海外から緊急現金賞金16,344,324円を獲得している。これが最終通知というハガキが届いた。（60代・女性）

対策

身に覚えのない賞金が支払われることは絶対にありません。甘い話には絶対に乗らないよう注意しましょう。

相談窓口



- 海外の宝くじは日本国内で買うだけでも違法です。絶対に手を出さないようにしましょう。
- 返信すると更なる個人情報が出てしまう可能性があります。
- 信用できない相手にはクレジットカード番号などを絶対に教えないようにしましょう。
- 心配なときは、佐川警察署や消費生活センターなどに相談しましょう。



交通安全協会からお知らせ

佐川警察署・交通安全協会佐川支部 22-0110

※交通安全協会は、皆さまの会費で運営されています。ご協力よろしくお願いします。



年末年始の交通安全運動

実施期間 平成24年12月10日(月)～平成25年1月9日(水)

重点目標

- 1 子どもと高齢者の交通事故防止
- 2 飲酒・暴走運転の根絶
- 3 自転車の安全利用の促進



年末年始は、飲酒の機会が多くなることや交通量の増加などを原因として、交通事故の多発が予想されることから、県民一人ひとりが交通安全に対する意識を高め、交通ルールの遵守と正しい交通マナーを実践し、安全で安心な、人にやさしい交通環境をつくることにより、交通事故を防止することを目標とします。



年末年始は更新窓口が大変混み合います。

期限ギリギリになって慌てないように余裕を持って更新手続きを行ってください。

とくに、運転免許センターは混雑が予想されますので、更新手続きはぜひ、佐川警察署にお越しください。



事故のない、安心・安全な街づくりに、町民の皆さんのご協力をお願いします。

このような事故が起これないように、ドライバーは時間に余裕をもち、交通ルールをよく守り、周囲の状況に配慮した運転を心がけ、交通マナーの向上に努めるようお願いいたします。

近ごろ、商店街筋を、法定速度を超えるスピードを出して走行する車両があり、近隣住民から、不安の声が上がっています。県外では、登校中の児童の列に、車両が突っ込むという、たいへん痛ましい事故が発生しています。



スピードの出しすぎは重大事故につながります！

本の森 図書館だより

開館日時
火・金曜

午前11時～午後6時
土、日曜
午前11時～午後5時
(休館日 月曜・年末年始)

おすすめ図書を紹介

おとなの本

「凸凹サバンナ」

玖村 まゆみ 著



ちょっとワケアリの法律事務所を開業した田中貞夫は、奇妙な依頼が集まってくる。事件で心が温まる？江戸川乱歩賞受賞第一作。

「先生のお庭番」

朝井 まかて 著



長崎の出島を舞台に、シーボルトに仕えた若き庭師の奮闘物語。土と草花を通して、日本の素晴らしさを実感できる人情時代小説。

子どもの本

「クリスマスのおかいもの」

たしろ ちさと 作



クリスマスのキラキラした気持ちをとどこめた美しい絵本。いっしょにお買い物を楽しんでね！

「ペコペコざかな」

菅野 由美子 作



おなかペコペコの魚が、赤い小魚、サワガニ、イカ、光る魚を食べていくと、身体が赤くなったり、ひれがハサミになったり…。魚のお腹の中を穴あきの仕掛けで楽しむ絵本。

新着図書

(一般)

◇美しいおせちとおもてなし 正月料理 主婦の友社

◇オリンピックヒーローたちの物語 大野 益弘 著

◇お友だちからお願ひします 三浦 しをん 著

◇大地震が再び日本を襲う 進村 耕喜 著

◇生きる悪知恵、正しくないけど役に立つ60のヒント 西原 理恵子 著

◇早わかり・丸わかり・本当に安心な「保険の選び方」見直しかた 清水 香 著

◇おもかげ復元師 笹原 留依子 著

(子ども)

◇雪だるまのひみつ ルース・エインズワース 作

◇ゆきだるまのかぞえうた ひろかわ さえこ 作

◇カッター1本ではじめる！ プチかわ消しゴムはんこ 立澤 あさみ 作

◇クレヨン王国の花ウサギ 徳永 怜三 作

◇クリスマスのふしぎな話 長谷川 康男 作

◇ギャラリー(2) クリスマスマチがいさがしえほん 藤本 真 作

◇サンタさんのいたずらクリスマス ロールズ・デイヴィット 作

◇あのねサンタさんの国ではね 嘉納 純子 作

◇サンタさんからきたてがみ たんの ゆきこ 作

◇ゆかいなゆうびんやさんのクリスマス ジャネット・アルバーグ 作

◇さむがりやのサンタ レイモンド・ブリッグス 作

◇まるごとクリスマススペシャル コダシ マアコ 作

お知らせ
12月28日(金)から耐震工事とリニューアル工事のため当分の間休館いたします。貸出中の本は、役場の住民課前に返却箱を準備いたしますので、役場までお願いいたします。

お問い合わせ先

教育委員会生涯学習課
TEL 2613400

おくやみ 10月届け出分

住所	氏名
1区	山中 楠意
6区	高平 清志
9区	山本 正義
9区	矢田須磨子
10区	西川 彰
10区	水口紀久雄
五葉荘	山本 初子
南片岡	岡林 芳子

※住民課に死亡届のあった方を掲載しています。

町民の動き

人口	6,343 (△7)	出生	3
男	2,953 (△4)	死亡	8
女	3,390 (△3)	転入	6
世帯数	2,966 (△2)	転出	8

(11月1日現在)

越知短歌同好会 十一月会

九時のチャイム「きらきら星」に変わりたり
ふと口ずさむも歌詞はおぼろげ 益 法子

「ガ、ガ、ガ、ガ」思い出せない葉の名店頭で
鳴くアヒルの私 岡本佐江子

己が番待つかのように刈られゆく稲は次々ド
ミノ倒しに 山本 紗世

今日もまた話し相手は訪れず小谷を流れる水
音ばかり 吉良 武

卓の上の二つの小夏相詠ふ「海風」の人「温
石」の人 井上善三郎

日溜りの背にあたたかく読む本のうとうと揺
れて初恋の人 井上 るみ

回覧板持ちてゆく路地ひと住まぬ庭より匂う
木犀の花 結城多良子

水槽に落ちくる沢蟹共食いの果てに残れるハ
サミの幾つ 宮橋 敏機

○鑑賞歌
のど赤き玄鳥ふたつ屋梁にゐて垂乳根の母は
死にたまふなり 斉藤 茂吉

わが胎より出でたる者を何のそのと妻はため
らはず子供の日記讀む 柴生田 稔

◎会員募集
初心者もベテランも大歓迎。共に楽しむ越知短歌同好会
へどうぞ。興味のある方はご連絡ください。

連絡先：越知町野老山1084
宮橋 敏機 TEL26-3525

日	曜日	種 目	場 所	集合時間など	備 考
1	土	第35回越知町産業祭	J A コスモス越知支所		
2	日				
6	木	1才6ヶ月児健診	保健福祉センター	13:30~	対象H23.1.1~H23.6.30生
		2才児健診		13:45~	対象H22.7.1~H22.8.31生
7	金	ミニデイ(鎌井田)	鎌井田老人里の家	10:00~	J A コスモス
		人権無料相談	保健福祉センター	10:00~15:00	
10	月	なかよしひろば 「お店屋さんごっこ」	越知保育園	9:30~正午	19ページ参照
		犬猫引取日	役場	8:30~ 9:15	
11	火	ミニデイ(桐見川1区・南ノ川地区)	桐見ふれあいの里	10:00~13:00	社会福祉協議会
13	木	園庭開放 ☆クリスマスの飾りを楽しもう☆	越知幼稚園	9:30~11:00	19ページ参照
14	金	ミニデイ(五味)	五味集会所	13:30~	J A コスモス
		なかよしひろば 「誕生会を楽しもう」	越知保育園	9:30~正午	19ページ参照
17	月	健康相談	筏津集会所	13:30~	
		犬猫引取日	役場	8:30~ 9:15	
18	火	ミニデイ(日ノ浦)	日ノ浦集会所	9:30~	J A コスモス
		なかよしひろば ☆特別企画☆ 「合同クリスマス会」	越知保育園	9:30~正午	19ページ参照
20	木	健康相談	中大平公民館	10:00~	
		あいさつ運動	役場前	7:40~ 8:15	
21	金	健康相談	宮ヶ奈路集会所	9:40~	
25	火	ミニデイ(桐見川2区)	桐見川公民館	10:00~13:00	社会福祉協議会

日	曜日	種 目	場 所	集合時間など	備 考
3	木	新成人の集い	町民会館	10:00~	17ページ参照
4	金	犬猫引取日	役場	8:30~ 9:15	
6	日	新春 囲碁・将棋大会	町民会館	9:30~	18ページ参照

12月 行事カレンダー

12月

1月



11月13日、越知幼稚園・越知保育園の園児たちが西町の織田金物店から役場までの区間、防火パレードを行いました。

この防火パレードは、秋の全国火災予防運動期間にあわせて行ったもので、町民の防火意識の啓蒙・啓発と、火災を未然に防止することを目的としています。

園児たちは、太鼓やシンバルなどの楽器で演奏しながら、「火の用心」を呼びかけました。



地区運動会大盛況!

地区民運動会が10月7日に、野老山地区、10月21日に、明治地区、横島地区、11月11日に、大桐地区で開催され、全地区、無事に終了しました。のどかな山間地域に、老若男女や越知中学校の生徒たちがたくさん集まり、各地区とも盛り上がりました。競技中は、温かい声援を受



けながら、のびのびと地域と一体となって、みんなで楽しみました。また、準備や後始末をしながら、地域の人たちと交流を深めることができ、スポーツの秋を満喫しました。

野老山地区では、井上公民館長から、「現在休校中の野老山小学校が本年度をもって閉校し、4月からは野老山公民館として新たな出発の準備を行っている」と報告がありました。

広報おち 12月号

第498号 2012年12月1日(毎月1日発行) 編集・発行/越知町総務課
〒781-1301 高知県高岡郡越知町越知甲1970番地 TEL0889-26-1111 印刷/(資)佐川印刷所